朝報

中華郵政特准掛號立券之報紙
內政部登記證警字三五四二號
中宣會登記證中字一八四九號
中國郵政管理局掛號六一四

廣告價目
(一)封面每日每行八角　五行起碼
(二)封內每日每行一元　六角三行起碼
(三)刊登新聞中間計論　前後加倍收費
(四)長期包月刊登另外優待

定報價目
本京定報每月洋七角每三月洋二元半年三元六角全年六元八角外埠定報半年起碼每月洋二元郵費在內外埠函定先惠報費空函不復郵票代銀十足照用如須代投寄者分銷另有詳章函索即寄
本館營業部電話二二四八八
本館編輯部電話二二六九三

電報掛號二六零零　售洋二分四厘　第一千二百十號　今日出版三張　館址南京新街口北

開幕

一個月內　優待存戶
利息從厚　並備贈品

新華信託儲蓄銀行

做處定於七月二日開幕敬備茶點
恭請
各界惠臨指教

總行　上海江西路
南京分行　中山東路大行宮
城北辦事處　中山北路雲南路口
城南辦事處　中華路建康路口

孝陵衛辦事處
(附設倉庫)

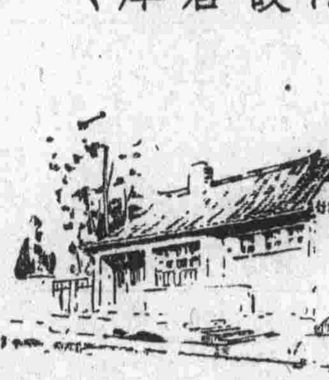

行址　孝陵衛一四八號

TRADE MARK　星牌良藥　註冊商標

PHOSMIN TABLET

本廠去年所出補使命補針，以賀爾蒙保命與蛋黃素為主藥，功能滋補強身，補助戒烟，成份濃厚，含量準確，筋肉注射，完全無痛，以故深蒙醫藥界提倡讚許，數月之間，行銷全國，旋為供給男女各界服用起見，乃繼續發售瓶盒裝及鐵聽裝

補使命補粉　並用上述二種主藥之外，更加入卵巢製劑「好美滿」，鈣、鹽、牛酪、蛋白等質，對於人體各部需要，兼顧並蓄，女用劑中更加以各界熱烈歡迎，並譽為延年益壽滋補強身之四時美味補品，惟補粉包裝較大，祇合家居之需，今更將原方添製

補使命補片　功效完全相同，攜帶格外便利，吞服尤為便易，茲已大批出貨，本外埠各大藥房公司，均有出售，盒貼標識，男用紅簽，女用綠簽，與補粉同。

主治　神經衰弱　性神經衰弱　頭暈目眩　耳鳴腦脹　腰痠腿軟　食慾減退　未老早衰　精神萎靡　婦女早老經痛　生育艱難　小兒發育不良　老年失眠盜汗

上海新亞藥廠製造
各大藥房均售

上海銀行儲蓄部廣告

金錢浪費　常生後悔　節省儲蓄　致富良謀

本行辦理各種儲蓄已歷二十餘年保障穩固手續便利印有詳章承索即寄

本京分支行辦事處坐落地點
南京分行　建康路
大行宮支行　珠江路
下關鮮魚巷支行
三牌樓辦事處　四牌樓辦事處
中華路辦事處　孝陵衛辦事處　昇州路辦事處

中國通商銀行儲蓄部

失業恐慌　比比皆是
平時儲蓄　有備無患

行址新街口
電話　經理室二三二四二　營業室二三二四三

京籃球預選賽　京聯榮獲冠軍　代表人選公佈有待

京市籃球預選、昨日下午五時半、在中大體育館舉行、京聯與軍校乙決賽、觀衆並不因天氣悶熱而減少、京聯之獲得勝利、事先固可預卜、惟軍乙之頑抗、實予京聯以相當威脅、比賽在譚家鹿王靜裁判之下開始、軍乙劉夢九、投籃疑有神助、較之日前戰中央時判若兩人、王乃昌慣用左手投籃、令人防不勝防、頗有上海周達雲風味、京聯自以唐劉王三將最爲出色、尹鴻祥能攻能守、厥功亦偉、上半時京聯三十六、軍乙二十二、休息後、軍乙曾數度逼攻得手、惜僅曇花一現、實難振元之迅捷傳遞每使軍乙後衛措手不及、結果京聯以六十八比四十二獲勝、據王健吾語記者、籃球正式代表人選、須俟排球及國術預選完畢後、召開選拔委員會選定公布云、

世教會議　僞滿竟參加　我代表如何對付

南京特別黨部近據民治學社常務理事張道行等呈稱、僞滿準備派代表參加世界教育會議、請轉呈中央飭我國出席代表迅謀對付云云、該部據呈後、已轉呈中央、請轉飭切實注意、

劇校畢業典禮　定今晨八時舉行

本京國立戲劇學校、定於今日上午八時、假香鋪營中正堂舉行第一屆畢業典禮、並請中央代表宣傳部部長邵力子、及教育部部長王世杰、京市黨政機關長官、暨該校校務委員等蒞臨致訓、聞此次畢業生共計四十一名、除一部份畢業後、仍留校入研究實驗部、以求深造外、餘均將分赴各地推進劇運云、

民校畢業典禮　七月三日聯合舉行

京市社會局以民衆夜校、短期小學等本屆畢業學生、爲數甚衆、特定於七月三日上午九時、假楊公井國民大戲院舉行聯合畢業典禮、由陳局長親自主持、昨并函市鐵路管理處、於是日參加典禮之學生、准予免費乘車云、

廿六年度專校補助費增加　省市各校亦受補助

教育部爲獎助優良私立專科以上學校發展起見、會設有該項補助費額、每年七十二萬元、并訂定申請補助辦法、頒發各校遵照、至此項補助費之分配給予、由該部詳加審核後、再呈請行政院決定、據悉、關於廿六年度此項補助費、中央已將其數額增加、受補助者、除私立各校外、尚有省立各校在內、此項補助費之分配、聞亦已經中央核定云

中黨籃球賽　宣傳民訓今決賽

中央黨部部內第一屆籃球錦標賽、昨日雖逢天雨、仍舊照常舉行、比賽結果爲「宣傳部」與「民訓部」二隊勝利、此兩隊各已賽三次、均未失敗過、將於今日六時決賽、鹿死誰手、未可卜也、

培德杯排球　砲標獲冠軍　通信警校並列次席

勵志社培德盃排球賽自五月半開始、於昨日全部結束、昨日最後一場、爲測友對新運、結果測友以直落三輕取新運、此次比賽成績、以砲標爲最好、七戰七勝、茲將全部成績附后、

隊名	賽	勝	敗
砲標	七	七	〇
通信	七	五	二
警校	七	五	二
防空	七	四	三
測友	七	四	三
戰友	七	二	五
京黨	七	一	六
新運	七	〇	〇

「註」交練海軍勵志中途棄權遺校因故退出▽△

中央大學成賢牛奶場　消毒牛奶減價

要喝優良牛奶的注意

從七月一日起
(一)半磅每瓶一角三分(原價一角五分)
(二)一磅每瓶二角三分(原價二角七分)
(三)二磅每瓶四角(原價五角)
(四)十磅以上之桶裝尚可酌減

凡飲戶存有舊券者請於七月十日以前來場兌現或調換新券過期恕不兌現或調換

場址　成賢街文昌橋五號
電話　三一七三三號

保護腎臟　切勿服猛烈之藥物

君之腎臟，具有九百萬小管，即濾清器。倘不加以注意。或施用猛烈戟刺之藥物。殊爲危險。須知若腎部有病，膀胱囊弱，痛。均足召致夜尿頻促，腿部疼痛，神經刺激，頭目暈眩，四肢僵痛，風濕骨痛，腰痛，神經痛，周身灼熱·奇療，師新發明之妙品｜施斯德藥丸。清潔，治撥之功。售價。各大藥房，均有出售。上海保內丸藥力能於八天開始此種藥丸對於一切腎部之病延誤，請即試服。上海江西路一七〇號亨達利大廈美商康益洋行經理。（二二二）

海王牙膏

南京總經銷處　太平路門帘橋四〇二號電話二一三四九號
各大百貨商店藥房均有出售

南京市府組游泳隊

市府體育促進會以夏季運動游泳爲最適宜、且市立九龍橋游泳場已定七月一日開放、茲特組織游泳隊一隊、并請該場指導員史興隆爲教練、參加者已有一百五十餘人、定於七月一日由健康教育委員會檢查體格後即行編組入場游泳

南京市銀行業同業公會會員銀行

南京　通告

茲因辦理上期決算自七月一日起至七月二日止休業兩天七月三日照常營業並自七月三日起至九月三十日止改訂暑期營業時間如下
(一)星期一至星期五每日自上午九時起至下午三時止
(二)星期六自上午九時起至十二時止

江蘇銀行　上海銀行　中國銀行　交通銀行　四明銀行　國華銀行
農商銀行　中南銀行　金城銀行　鹽業銀行　大陸銀行　市民銀行
中國墾業銀行　中國實業銀行　中國國貨銀行　中國農工銀行　中國農民銀行　中國通商銀行
南京銀行　中孚銀行　浙江興業銀行　江蘇農民銀行　聚興誠銀行　新華銀行　永大銀行

爲報界印刷界作一新貢獻

現代書報雜誌除選擇文章之外莫不求於印刷術之精美便利本所爲合於各界需要起見除將原有各號老宋銅模掉換字體新穎字外特精工雕製特大號特號初號新二號新四號新五號及一至五號方體鉛字銅模花書邊等定於六月二十六日起先后發售用以排印標題最爲美觀醒目定價既廉交貨迅速並爲便利本京各界特將營業時間延長至下午十二時止備有樣張價目單承索即寄

南京洪武路一六一號　電話二二七六九號

協豐銅模鑄字所啓

郵政儲金匯業局南京分局通告

茲因辦理上期決算自七月一日起至二日止休業兩天七月三日照常營業並自七月三日起至九月三十日止改訂營業時間如下
一、星期一至星期五自上午九時起至下午三時止
二、星期六自上午九時起至十二時止

津浦鐵路管理局招標承辦浦鎮醫院添建割症室消毒室器俱室醫師預備室看護預備室等房屋工事廣告

本管理局現需在浦鎮醫院添建割症室等房屋凡國內殷實包商具有建築經驗並經首都或本京市政府登記領有執照願承辦者可於七月十二日正午十二時以前將證明文件及執照並繳納圖說費洋二元領取圖說標單等件於七月十三日星期二下午在本局當衆開標所繳圖說費無論標函選取與否概不發還特此廣告

岳瑄璸啓事

敬啓者本年國歷七月廿一日(夏歷五月廿三日)爲家母七十誕辰辱承知交發起慶祝力辭不獲遵奉慈命不得鋪張惟親友散處各方請帖恐有未週敬謹登報聲明伏乞諒督

國立中央高級助產職業學校招生廣告

(一)班次：本科三十名附設助產特科十二名(二)資格：本科十八歲以上三十歲以下之未婚女子曾在初中畢業或具有同等學力得有畢業證書或學校證明書者特科二十歲以上三十五歲以下之女子曾在公立或已立案之私立護士學校畢業得有護士執照者(三)手續：繳納畢業證書證件執照及最近四寸半身照片二張報名費一元(四)修業期限：本科三年畢業特科一年畢業(五)報名地點：南京石鼓路本校(六)報名及考試日期：報名六月十五日至七月三十一日檢查體格八月二日三日兩日筆試八月四日口試八月五日餘詳章程函索附郵票二分即寄

上海私立總航職業學校中學招生男女

(班次)初高級土木科機械科會計銀行科工商管理科初中高中一年級新生暨各級插班生(資格)小學畢業初中畢業高中畢業及有同等學力者(報名)即日起至七月十日止向上海本校或接具函報名(考試)七月十九日二十日在京平滬杭蘇本校各地分別舉行考試(試場另行通知)(科目)高級公民國文英文數學理化史地初級公民國文數學常識(介紹)畢業後成績優良者本校負責介紹職務(章程)函索附郵二分即寄(校址)上海市海格路福開森路口　董事長于右任　顧問竹軒　校長王學權代理　謹啓

擇生靈

各有神效　適形

此藥專治遺精百發百中雖任何衰弱達於極點一經服用夜間安神態怡然精神充足絕無睡眠良好而失去寶貴之精液故專治有夢無夢自滑等症一瓶即可見效身體愈服愈强無礙胃腸更無興奮之弊

南京建康路昇平大藥房經理　各大藥房均售

川康軍整委會 派何應欽爲主委

顧祝同劉湘爲副主任委員

何顧日內赴廬謁蔣後入川

新任川康軍事整理委員會主任委員何應欽、副主任委員顧祝同、劉湘、刻正在京、作赴川前準備、定日內聯袂先赴廬山謁蔣委員長請示後、即啓行入川、將直達重慶、並在重慶組設川康軍事整理委員會、定下月初召集全體委員、開首次會議討論整軍實施辦法、又駐川康各軍駐京代表曹震李寰劉大元李思齊冷融邱甲等、昨曾先後往謁何顧、致歡迎之意、聞所有川康軍事整理委員會各委員、均將於下月初齊集重慶、恭候何顧二氏入川、

行政院會議決議

行政院昨晨開三一九次例會、出席蔣作賓、王世杰、陳樹人、王寵惠、吳忠信、劉瑞恆、吳鼎昌、何應欽、張嘉璈、列席陳季良、鄒琳、彭學沛、秦汾、魏道明、何廉、主席外交部長王寵惠、

報告 ㈠衛署劉署長呈、擬修正中國藥物研究所暫行組織章程、並將名稱改爲「中央藥物研究所」、檢同修正案請核定案、㈡略、㈢內財實三部賑會審查報告、一、豫西災情奇重、前撥振款、不敷分配、茲擬增撥十萬元、振濟豫西、二、晉南一帶與豫西毗連、災情同重、茲擬撥發十萬元振濟、晉南仍責成該省政府自籌同數以上之款、同時撥出一併散放、三、青海振款、前經決定增撥三萬元、茲擬再增撥三萬元、四、西康匪旱災重、擬撥款五萬元、請核定案、

討論 ㈠內部蔣部長、實部吳部長呈送審查修正出版法施行細則草案、及關係書證程式請核定施行案、決議、修正通過、㈡中央決議公葬李是男案、決議通過、呈府明令公葬、㈢財部孔部長呈送、民國廿六年湖北省建設公債條例、及還本付息表、並發行原則請鑒核案、決議、通過、㈣略、

任免 ㈠軍委會函請派何應欽爲川康軍事整理委員會主任委員、顧祝同劉湘爲副主任委員、賀國光、鄧錫侯、劉文輝、楊森、唐式遵、潘文華、王纘緒、孫震、李家鈺、范紹增、向傳義、董宋珩、郭勳祺、許紹宗、張邦本、徐源泉、夏斗寅、李韞珩、周渾元爲委員案、㈡財部孔部長呈請、將湘贛區稅務局局長丁燕齊、調任四川區稅務局局長案、決議、通過、㈢交部俞部長呈、本部總務司司長沈士華辭職照准、參事馬巽另有任用、請予免職、另請任命馬巽爲本部總務司司長案、決議、通過、㈣軍委會函、請任命李葆瀛爲陸軍第二十三師副師長、凌光亞爲陸軍第八十三師步兵第二百四十七旅旅長、王金鏞爲該師步兵第一百三十旅旅長案、決議、通過、㈤軍委會函、請任命陳永爲陸軍第四十四師師長、決議、通過、

滬銀行公會開會員常會

【上海廿九日電】銀行公會廿九日召開第十二屆會員常會、吳蘊齋主席、通過正明中和上海市三銀行加入爲會員等案、

將廣播講演 邵力子梁寒操

中央廣播電台、頃請邵力子於七月二日、梁寒操於七月一日、至該台作廣播演講、時間均爲下午八時至八時卅分、

何鍵抵廬謁蔣

韓復榘馬鴻賓將赴廬

【九江二十九日電】何鍵二十九日晨抵廬、將謁蔣院長、張發奎、胡宗南、王靖國、劉茂恩、朱耀華、王萬齡、陳光輝、錢宗澤廿九日抵廬、晉謁蔣委員長、報告路局近況、【杭州二十九日電】李家驊廿九日晚六時半車赴滬、轉廬山謁蔣院長報告及請示、【漢口廿九日電】師長巫劍雄、陳章、曾友仁、及旅團長一行廿四人、廿九日晚九時乘隆和輪、赴潯轉廬山公幹、【西安廿九日電】馬鴻賓定週內由甘來陝轉廬、晉謁蔣委員長報告防務、并請示、馬步青亦將由青過陝赴廬謁蔣、【本報二十九日濟南專電】韓復榘談、定四日或五日赴廬、

川越昨抵滬

與許大使約時晤談

【上海廿九日電】同盟社息、川越抵滬談、余在橫濱起航時之談話、聞中國視爲問題、余則認爲不無誤會、華北經濟提攜、倘與地方商議得以辦妥者、則與地方交涉、至須與中央交涉之際、自應與中央談判折衝、至所謂政治上之國交調整、今日兩國空氣、尚難認爲適當、倘一經良好、則調整決非不可能、【北平廿九日電】日使館參事加藤談、川越大使定七月十日由京來平視察館務、俟秋涼後即赴京、至在廬覓房事、尚未定、余在平俟晤川越後、將返日一行、日陸軍省每年八月間爲異動時期、田代是否更調、並無所聞、【天津廿九日電】川越將於返任後、下月十五日前到津、二十日左右、召集華北各地日領談話、聞川越將在平津就擱兩週、即赴廬山避暑、【本報二十九日上海專電】川越二十九日下午四時抵滬、同行僅秘書岳田、眷屬未偕行、我記者圖晤於輪次、被拒、晚七時、岡本設宴爲川越洗塵、上村日高山尻清水等均被邀、即席舉行談話會、並召喜多本田等談至深夜、川越已與許世英約定三十日下午四時晤談、許謂記者、與川越會晤、係私人應酬、無外交任務、晤後三十日晚即再晉京謁王寵惠、

傳將有更動 華北日駐軍司令

【天津廿九日電】日駐屯軍司令田代、患盲腸炎症、現正在診治中、八月間日陸軍異動、傳華北駐屯軍司令將由磯谷廉介繼任、又日駐屯軍參謀長橋本羣、及參謀池田、定明後日返津、

青美水兵肇禍案

賠償損失約美金千元

【青島二十九日電】美水兵郝力式酒後肇禍案、膠路局已將被撞毀之車輛機件等、造具清單附照片多張、送達美領館、該館已呈報美駐華大使館、共賠償損失約在美金千元左右、據美領館人員稱、此項損失、勿庸美官方賠償、該水兵本身經濟頗豐裕、賠償千元美金自屬不成問題、此事已告圓滿解決、

綏境各縣 連日發現怪機

【歸綏廿九日電】綏境名縣、連日迭發現怪機飛翔上空、並在低空偵察、有時三四成隊、留連半日始去、至堪注意、廿九日晨十一時、有怪機一架、經紅格爾圖至大廟偵察後、復經紅格爾圖飛返商都、

玉田民團抵抗殷逆

【本報二十九日天津專電】玉田李甲民團、因被殷逆部屬捕殺多人、昨晚一百五十餘人、激義憤抵抗、當與殷部發生猛烈衝突、雙方死亡達二十餘人、今拂曉、閻丁向西北方退卻、此次事件、係殷逆藉口防止民槍而掀起、

宋哲元返平尚有待

【天津二十九日電】冀察政委會政務處長楊兆庚、二十九日晚由滄縣乘車抵津、當晚應張自忠在起士林歡宴、楊前係由滄轉赴樂陵謁宋報告政務、并有所請示、聞宋返平期、仍須稍待、楊定卅日返平、

汪主席病漸癒

下月初可赴廬

國民社訪談、汪主席政躬、現已逐漸康復、但仍遵醫囑、續作若干時日之靜養、即可完全康復、其黃疸病僅一發而治癒、心臟現亦無間歇之象、僅脈搏較常人稍速、目前除留經醫生隨時在邸檢察外、並未再延請戚宋諸醫生、按照所開之藥劑、繼續注射及內服、以求根除病源、至於飲食方面、亦照醫囑、少進富於脂肪質及易生氣體之食物、汪氏每日常在室內散步、並稍批閱重要公文及書報、但不使過於勞頓、赴廬之期、大致再休憩數日、即可於下月初成行、到山後、仍採取靜養性質云、

滬麵粉交易所 昨未開拍

【上海二十九日電】麵粉交易所因滬證未齊、二十九日未能開拍、該所理事顧馨一謁社會局潘局長、磋請對市價漲落再加限制、

私貨登記辦法

期間決不再延 梅維亮聲明

【天津二十九日電】津關稅司梅維亮、二十九日發表聲明、首述過去緝私情形、繼對迭次與商會接洽各商號囤積私貨登記辦法經過、並云現在英日等國領事、已答復願予協助檢查登記之私貨、故海關特將登記期限、展至七月底止、但梅氏負責聲明、此後決不再事展延、至八月一日起、即實行檢查、

陳布雷明日赴廬

因職務關係抱病從公

中委陳布雷氏、自前年贛省剿匪軍興後、蔣委員長以乏人輔佐軍幕、特由浙江教廳調陳氏赴贛、担任侍從室第二處主任、隨節以來、驅馳三年、轉輾川滇、蹤跡萬里、最近因體弱失眠、請假在京調治、現以牯嶺訓練班、開始在即、陳以職務上有許多事務、必須躬往辦理、故雖病體尚未完全調瓘復原、亦定於明日晨搭江輪赴贛、

楊虎城出國考察

據談同時考察農業

【上海二十九日電】楊虎城廿九日午、偕同秘書楊麟閣、亢維恪、參謀樊雨農、及夫人公子等一行六人、乘胡佛總統輪出國考察、往歡送者、有于右任代表王陸一、閻錫山代表李鴻文、楊虎、杜斌丞、鄧寶珊、李志剛、韓威西、趙壽山、嚴莊等六十餘人、楊氏臨行談、此去逕赴美國、預定留美兩個月、先至北美考察農業、再赴紐約及華盛頓考察軍政、然後渡大西洋而至英國、轉赴德法義丹等國考察、歸途是否須經蘇聯、則尚未定、軍委會給予考察時間爲一年、但以個人尚須考察實業及農業等等、故爲期當在一年以上、

追悼王淮君籌備會成立

中委王祺逝世後、中央已決定予以公葬、其靈櫬不日即將由湘運抵、於火化後、葬於西湖之濱、王氏生前在京友好、昨集會於中央飯店、討論追悼王氏及其遺孤善後各事宜、決議組織「王淮君先生追悼籌備會」、設辦事處於二郎廟湖南旅京小學、公推馮天柱等四十九人爲籌委、最後宣讀王氏遺囑、

取締紗交投機辦法

實部得限制買賣價格

行政院昨晨會議、通過取締上海紗布交易所投機辦法、俟呈准國民政府備案後、再予公布施行、原文大旨如下、㈠上海紗交經紀人、不得受非紗廠或花紗商號之委托代爲期貨買賣、㈡紗廠或花紗商號開具廠名或號名、營業所在地、經理人姓名、向監理員登記後、不得委托經紀人爲期貨買賣、㈢已登記之紗廠或花紗商號、不得代他人委托經紀人爲期貨買賣、㈣違反上述辦法者、實部得予以處分、㈤必要時、實部得指定一日之市價、爲最高價或最低價、於一定日期內、限制交易所之買賣價格、

汕案移省談判

日無理要求已拒絕

【本報二十九日香港專電】中村昨分訪刁作謙凌士芬、對警官必須調動、刁以事關主權、當予拒絕、中村對凌商領館遷移、亦提新要求、【本報二十九日香港專電】汕案已全部移省談判、日方態度堅固、解決難預定、

國選事務所

審核名單解釋法令

國民大會代表選舉總事務所、以各省市代表複選、定七月廿日至廿二日舉行、爲期甚迫、現審核各省代表初選名單、及解釋各省選舉總監督來電、請予解釋各種法令、事務甚忙、目前審核部份、尚未完畢、而各省初選名單、有二三省尚未全呈報到所者、已由所電令速行呈報、以免妨礙複選之進行、又蒙藏華僑及特種代表事務、亦以複選期近、工作均甚緊張云、

小評 兵役調查

沙

京市本年徵兵適齡壯丁調查，近已開始。關於徵兵的意義，在昨天市府發表的告市民書裏面，已經說得很清楚。我們惟望本市的適齡壯丁，重視本身責任，踴躍應徵！

徵兵制在我國周屬古已有之，在現代的中國則尚屬初創。開始的時候，被徵者自然免不了有些惶恐。然而，大家果能認清國家生命與個人生命的依存關係，當可知衞國乃是任何國民的不可躲避的責任。完成此責任，乃是現代國民的無上光榮。在目前強敵壓境的時候，我們尤應欣快地接受政府給與我們的武裝，以準備參加全民族的解放戰爭。

屋頂花園

南京安樂酒店新貢獻

二十五日開幕

天台高聳 奇花異卉 中菜西餐 冷品凍食 名姝招待 登臨其上 城市山林

地點適中 萬紫千紅 烹製精工 涼透心胸 工於同應 暑氣消融 不羨廬峯

地址太平路中段 電話總機21191

介紹國醫何天民

何天民先生，係粵東名醫何宇樓先生之高足，精岐黃術；于傷寒，溫熱，霍亂，瘧，痢，以及胃病，肺癆，中風，痿痺等一切疑難雜症，尤有獨到之功，果夫等比絏求治，輒著奇效，用特介紹，以告病家。

診例 門診上午八時至十二時 出診下午一時至五時 施診十二時至一時 診所西華門三條巷一一九號

介紹人 陳果夫 吳思豫 張強 王震南 劉愷鍾 蘇兆祥 陳策 周亞衛 陳啓之 竺鳴濤 楊志春 趙明止

介紹國醫內外科沈幼泉先生

吳興沈幼泉先生爲橘泉名醫之長子幼承庭訓家學淵源外科祕方尤爲神效問世數十年遐邇馳名乃者來京應診並自即日起送診一月在送診期內祇收門診號金一角出診車資一元全人等深恐病家交臂失之用特介紹

門診 上午八時至十一時在四象橋西四號 下午一時至三時在西華門三條巷四維里

出診 下午三時至七時 星期日照常應診

王漱芳 陳立夫 楊子鏡 呂超 陳祖平 趙省吾 吳仲言 覃作民 錢哲夫 吳衍慈 夏光宇 胡仁源 張劍鳴 陳其采 許朋非（姓氏筆畫多少爲序）

介紹痔科聖手蔡坤振醫士

蔡坤振醫生久在福建泉州開設坤振痔科專門醫院經數十年研究心得發明最簡便安全療法不用刀割針灸或注射使患者毫無痛苦短期痊愈永不復發且在治療期間亦能照常工作經蔡醫生診治均獲痊愈斷根長期痛苦一旦解脫名狀現蔡醫生來京開設痔科專門診所於國府路一百八十五號樓上特爲介紹俾病者知所問津焉

介紹人 朱德燮 龔元亨 劉景武 梁得奎 徐若愚 仙駱閩 龍靈 呂學書 黃錦華 宋心園 邵季昂 郭善寶 蔣育生 呂菊芬 唐翰章 同啓

宋子文李宗仁 昨由粵飛抵桂林

商根本解決桂財政金融辦法

又傳李宗仁將偕宋赴廬謁蔣

【廣州二十九日電】宋子文應李宗仁邀、二十九日晨九時二十分、同乘廣東號巨型機飛桂、吳鐵城等到機場送行、【桂林二十九日電】李宗仁宋子文、於昨晨乘巨型機廣東號由粵起飛返桂、途經昭平遇雨、回降梧州機場、至十二時十五分、始又續飛、於一時五分安抵桂林機場、李夫人郭德潔女士、黃旭初、雷殷、韋雲淞、邱昌渭、李品仙等數十人、均先至機場迎迓、白崇禧亦於十二時三十五分、由柳乘車趕到、隨乘車入城、至環湖酒店休息、下午二時、李白黃設宴爲宋等洗塵、宋氏議後、與李白黃暢談甚久、三時半、至樂群社招待處休息、【本報二十九日香港專電】宋子文二十九日晨九時、偕李宗仁等飛桂、與白崇禧商根本解決金融財政軍政、留二日、偕李宗仁飛廬謁蔣、【本報滬息】據關係方面消息、整理桂省金融一事、經連日宋李在粵初步會商後、已略有端倪、財部擬俟宋北返後、派錢幣司長赴桂、對廣西省銀行紙幣發行額、準備金額及有關各方面情形、詳加考察、然後與桂當局再行磋商、而定實施時之具體方案、庶施行後可以毫無窒礙、而達到全國幣制統一之目的云、（禾）

孔祥熙訪赫爾

並與財長摩根索會晤

【華盛頓二十八日哈瓦斯電】中國孔副院長、廿八日由中國王大使陪同訪謁國務卿赫爾、赫爾當留孔午餐、列席者尚有英陸長伍德栗、國務院幫辦韋爾士、財次泰樂、聯邦準備局理事會主席艾克勒士、國務院遠東司長洪佩克、交際司長萊斯盎脫、進出口銀行總理皮爾森等諸人、【上海二十九日電】華盛頓廿八日合衆社電、財長摩根索廿八日宣稱、彼已晤見中國孔財長及王大使、惟僅談及兩國間之友誼而已、有人詢以此項談話、將來是否擬發表公報、財長僅謂不得而知、至於白銀問題、則財長之答語、竟令人不解、究竟今日曾否討論、抑尚待將來討論、無從確定、若干權威方面以爲財長之語、係暗示苟非孔氏提起白銀問題、美國方面不擬提出、況中國因元價穩定、準備充足、目前亦無出售白銀之必要、

法內閣通過政府宣言

社會黨左翼主修改和約

【巴黎廿九日海通電】法內閣今晨通過政府提交國會兩院之宣言全文、閣議並聽取財長龐萊與外長台爾博斯關於時局之報告、又法國社會黨左翼多數派、頃宣言反對社會黨員參加旭丹政府、該宣言要求新人民陣綫政綱、應以不屈不撓精神、爭取參院權力之限制、該宣言主張修改一九一九年之和約、包括凡爾賽約在內、並籲請共產黨組織聯合國際、以抗法西斯主義、

西政府軍水上機被德機擊落海中

【瓦倫西亞二十九日哈瓦斯電】國防部公報稱、政府軍水上飛機一架、昨午在海面突爲德國水上飛機一架所襲擊、當即墜落、機中人員四名由英船救起、其中一人已傷重殞命、【馬德里二十九日哈瓦斯電】京南迦拉瑪河前綫、國民軍頃向聖馬丁台拉凡加討賡續進攻、政府軍飛機助戰、當被擊退、并乘勝反攻、

德義反對英法壟斷海岸

【倫敦廿九日路透電】西海岸監察計劃、自德義兩國退出後、共空隙擬由英法兩國塡補、德義兩國現已表示反對、義報紙頃復對英大肆攻擊、據義相喉舌蓋達宣言、德義兩國不能任從英法兩國壟斷西海岸之監察計劃、此外則德駐英大使里賓特羅甫已自柏林返英、大約對英法塡補西海岸監察一層、已奉有具體訓令、不干涉委員會恐將遭遇困難、

新閣組成 加泰隆自治邦

【巴蔭羅納二十八日哈瓦斯電】加泰隆自治邦新閣、頃已組成、由自治邦主席岡巴尼斯兼任總理、內長史貝爾、新任財長薩拉台拉、均係左派共和黨黨員、其他各閣席則由統一社會黨、無政府主義派、全國勞工協會、與佃農黨代表分別担任、

蘇聯決槍要角

托派兩派續被捕

【莫斯科二十九日路透電】茲據伯力傳來消息、有托洛斯基派親日間諜毀損派及分裂派罪犯共二十七人、在該地處決、據云此等人在中東路一帶活動甚力云、【巴黎廿八日海通電】據息、托洛斯基代理人即列寧格勒海港主任布郎斯登、及其副手特洛芬諾夫案、因破壞活動罪被捕、兩人均將送交特別法庭審訊、

歐亞公司 平港綫開航

每週對開兩次

【香港二十九日電】歐亞航空公司平港綫廿九日正式開航、容克斯巨型機於晨六時由平啓飛、下午六時卅五分到達、降落啓德機場、該機來搭客九人、計該公司總經理李景樅夫婦等、到機場歡迎者有代港督史美、及德領基伯力殊等百餘人、容克斯機定三十日晨北飛、以後每週對開二次、星期二四南下、星期三五北上、

皖麥價飛漲

日商在蕪競買

【蚌埠二十九日電】今歲皖北小麥歉收、致此間麥市來源稀少、供不應求、價格飛漲、造成空前紀錄、舊麥每担漲至二十元、新麥十八元六角、仍有看漲勢、【蕪湖廿九日電】日商高木信吉等、深入皖南大通胥陽一帶、祕密收買大批白蠶、用帆船陸續運蕪、堆存大阪蠶船、再由日輪分批運日充作人造絲原料、昨過蕪下駛鳳陽丸、計裝去千三百餘件、【蕪湖廿九日電】青島雙蚨三吉兩日本麵粉廠、在蕪競買小麥、市價扶搖直上、二十九日每石陡漲三角、商貨超過九元、

閻病漸痊可

【太原二十九日電】閻錫山病、在最近七日內、大見進步、腹痛已不復發作、不需藥力、已能安眠、體量亦漸增加、並能在室內稍作散步、據醫生報告、在最近期內、定能完全康復、但恢復未病以前之情況、尚須二月以上之休養、

時人行蹤

吳鼎昌 吳鼎昌在滬查辦紗花投機案公畢、昨晨由滬抵京、

交通部長途電話

南京至 通話價目

青島	二元二角
天津	三元四角
北平	三元八角
清苑	三元四角

六月二十八日起開放營業

首都大戲院

時間 三時 六時 九時

今日 非常 榮譽 獻映

空前有聲國語對白歌舞巨片 藝華影業公司發行

贈券停用

片中有紫羅蘭主唱「醋酒美人」「懷人曲」及粵劇「馬鬼坡」一名貴異常愛好南國樂曲者請特別注意幸勿錯過

並蒂蓮

紫羅蘭至新傑作

吳楚帆・林坤山合演

無數曲折 無限溫馨 無上鉅片 湯曉丹導演。

中國實業銀行

近奉財政部撥增鉅額官股 辦理一切銀行儲蓄信託業務

資本雄厚 信用卓著 手續簡捷 利息特優

總行 上海北京路 電報掛號三二四七

南京分行 城內白下路 電話五一八六一

下關支行 下關鄧府巷 電話三二六三六

廣東醫院 專門戒烟
絕無痛苦 澈底斷癮 檢查清毒給書證明
內外全科 花柳白濁 平民
婦科兒科 腸養早洩 花柳
留醫留產 西法接生 夜診
院址 總院中山東路 分院中華路 電話
爲體恤花柳病貧苦者減輕負担起見由下午六時起至八時止不論注射六〇六或其他藥針一律收費從廉
二二七八三 五二二七〇四

蘇州 新 採芝齋 記
糖菓茶食
精美細點 香水瓜子
中外美酒 罐頭食物
燻魚肉鬆 葷素月餅
喜慶糕桃 送禮佳品
地址 建康路中段八八號 黑廊街口

楊拯診所
花柳性病 電療檢查
淋病根治必須電療洗滌按摩及自己疫苗等各種療法有系統的綜合施用尤須設備完全消毒嚴密方可斂所備有超短波高萬能等電機膀胱鏡擴張洗滌器顯微鏡細菌培養器治療壓蒸氣電氣消毒機尿道檢查淋病梅毒製造自己疫苗診斷精確治療合理
地址 石板橋泰山坊 電話 二二二二九
時間 上午八時至下午八時 星期下午停診

樵山醫院
專治內外花柳各科 特設
愛克司光 超短波電療機 高週波電療機 大號太陽燈熱光燈
院址 龍王廟火瓦巷 電話 22148
包戒煙癮 毫無痛苦

美髮必備
梳髮之時。取三花美髮頭油或頭臘少許施之髮際。既可使天然秀髮增加光澤。香氣迎人。又可梳成任何形式。終日齊整不亂。且於頭皮有益。否則風至而髮披。其不雅觀爲何如哉。
有頭油及頭臘兩種
美商三花公司 上海四川路六六八號
務請認明三花商標為記
RICHARD HUDNUT

同氣連枝花似錦 果然粵菜第一家
大三元酒家 向以粵菜震驚京中人士今更有廣州四大酒家 文園 南園 大三元 西園 及廣州
四大酒家 香港 金龍 銀龍 大華 九大酒家 金龍 銀龍 大華 九大酒家
經理人全部負責辦理 佈置與調味 尤爲精彩 與粵港九大酒家烹調無異
首都人士欲嘗真正名貴粵菜者 盍興乎來
第一期新菜大貢獻
（一）碧綠百花鴿 文園酒家出品
（二）五寶蟠龍 南園酒家出品
（三）華袖金鈿 金龍酒家出品
（四）牡丹金華鷄 銀龍酒家出品

醫師 張益人診療所
科目：內外科 皮膚科 花柳科
時間：上午九至十二時 下午三至六時
所址：國府路田吉營四號之一
電話：二二三二二（祥記五金店轉）

李根源牙醫師開業
地址—中山東路七二號馥記大樓三樓三〇一號
時間—上午九時—下午六時

眼科專門
李書城醫師
留日千葉醫科大學眼科專科 南通醫科大學眼科教授
地址 中正路二八八號八條巷口四

白濁花柳
△兼治內外皮膚各科
△包戒鴉片毫無痛苦
本醫師備置一切花柳特効靈藥凡患新久淋濁白帶可限日全愈注射六〇六每針三元其他淋濁針手術等費定價尤廉 星期日照常應診
門診 上午八時至下午二時 下午五時至八時
地址 四象橋同濟大藥房對面 五馬街十二號之一
醫師張步霞診所

贈送 金剛色補丸
主治男女貧血氣虛咳嗽先天不足後天虧損神經衰弱夜夢遺精手淫傷身腰腿疼痛形容枯瘦飲食少進年久白濁婦女白帶各症服之非常有效（附送）凡買一盒送一盒定價每盒一元每打十元（代理處）金陵，藥安，蕪成，保康，太和，（下關）大中西藥房（各藥房均有代售）招請外埠代理章程函索即寄
中國大藥房 太平路門帘橋青年表行隔壁鱗和里三號

廣東發記酒家
地址 中山東路大行宮
電話 二三六〇七 二二〇一九

廣東淮海酒家
地址 花牌樓淮海路
電話 二三〇三七
營業時間上午八點夜市一點

外埠多假冒 購者留心
濟羣氏淋濁丸
五淋白濁 急慢分治 藥力超羣 除根神速
此丸分甲乙兩種急性腫痛服甲種丸六小時止痛慢性體虛服乙種丸一星期除根愈後恢復生殖上原有之機能 △每盒國幣一元
甲種主治 急性淋病 腫痛淋病 血濁淋病 女子淋病
乙種主治 慢性白濁 體虛白濁 復發白濁 不痛白濁
無錫濟羣社 南京代理 行政院前大藥房 市府東花牌樓兄弟藥房 華安藥房 金陵魚市街 五洲大藥房 中華路 南京藥房 華中藥房 下關

實業公報 第三三七期 業已出版
本公報登載關於農林鑛工商漁牧及勞工法令法規公牘資料統計等項每週出版一次訂價全年大洋五元郵費在內零售大洋一角凡關心實業法令及建設事業者應購置一份以資參考如訂購者請逕向實業部總務司第四科接洽可也

馬應龍眼藥
北平老牌 專治砂眼 火眼疼眼 淚眼爛眼 雲翳等症
總店 北平西河沿
分店 南京城內朱雀路 電話五二三〇九 下關大馬路西首 電話三一六四四

百齡醫院
專門花柳白濁，下疳梅毒，橫痃
附設專門戒烟
▲統治一切病症 特備各種新藥 最新治療利器
院址 國府路九十九號 電話二三三一

愛皮細 專治雀斑之科學美容劑
買愛皮細一瓶贈送生髮香膏一盒或愛皮細指甲油一瓶
南京建康路太和藥房 太平路華皮藥房 大行宮兄弟藥房 白下路新亞藥房 北門橋東南藥房 下關大中西藥房 均有出售

平慈醫 氣化病李醒心 效速
本醫以氣化專功，衛護療法，不用針藥，手術即可見功。除花柳及傳染病外，餘均治
主治 頭痛腦暈 肝胃病 神經錯亂 婦女痛經 神經衰弱 水氣鬱 發瘋發癲 經閉血虧 胸悶氣痛 腰酸背痛 中風癱瘓 小兒驚風 失眠心跳 久瀉久痢 四肢麻木 急慢驚風 各部浮腫 一切雜症
診所 碑亭巷東南旅社八號 電話二二五九三

洋房召租
本京戶部街五號之二洋房一幢電燈及衛生設備俱全月租一百四十元欲租者請向新街口中國國貨銀行信託部接洽
電話二三九七二

精益眼鏡公司
配眼鏡決不能如購普通物件可比因爲顧不合光度之眼鏡對於智識及事業精神有莫大阻礙本公司爲全國最進步之眼光學專家
驗光準確 品質高尚 假眼精良 價格公平
中國精益眼鏡公司 南京支店太平路花牌樓（電話）二二三四一
驗光主任王翔熙醫師

京市交通安全宣傳週特刊

一年來京市汽車肇禍事件分析

宋希尚

都市之交通愈繁，危險之發生亦愈甚，而尤以汽車一類，馳驅陵轢，擠陷傷亡，其流害爲特巨，談者幾無不顰蹙痛恨，目爲市虎，雖經主管交通當局之竭力防範取締，及曉喻儆戒，然不幸之事，終難盡免，中外城市，莫不皆然也。欲謀汽車肇禍之減少，宜先檢考肇禍之性質原因，及所受禍害之情形，從事實上研究所以防杜補救之方，譬如醫者知症而下藥，則收效爲較近。本市汽車輛數，除軍用車另有主司外，其在工務局登記領牌照者，現已有二千二百餘輛。據最近一年來之統計，自二十五年七月起，至本年五月止，汽車之肇禍案件，共一百八十六起，平均計算，約爲每月十七起。其肇禍最多之月份，爲本年五月，計多至二十九起；最少月份，爲二十五年七月，計有八起。至關於肇禍之性質原因，禍害情形，暨同時與他省市之比較，可分析列舉如下：

㊀肇禍之原因：

甲、責任在於駕駛人者：因駕駛疏忽者六十七次，因超過規定速度者四十九次，因互撞者三次，因其他違章行駛者十一次，以上合計共一百三十次，約佔肇禍總次數百分之七十。

乙、責任在於行人者：因避讓不當者二十次，因行路違章或不注意者三十三次，兩計共五十三次，約佔肇禍總次數百分之二十八。

丙、責任在於車輛本身者：因機器設備損壞者四次，約佔肇禍總次數百分之二。

㊁肇禍車輛之種類：

甲、出於自用車輛者一一六次，約佔肇禍總次數百分之六十強。

乙、出於營業車輛者七十次，約佔肇禍總次數百分之四十弱。

㊂傷亡之人數：

甲、受傷者：計男一百三十八人，女三十九人，合一百七十七人。

乙、死亡者：計男十八人，女五人，合二十三人。

㊃本市與他省市之比較：查肇禍多少與汽車輛數多寡，亦成比例，除滬各省市汽車輛數，其餘皆少於本市，又行駛之區域，在省分散而大，在市集中而小，故原有未可盡資比較之處。茲就全國公路交通委員會所統計，略舉滬市及蘇浙贛三省與本市同月份肇禍紀錄之比較，藉示一斑：

甲、廿五年七月份；滬四次，蘇一次，浙三次，贛八次，京八次。

乙、二十五年九月份；滬三次，蘇五次，浙七次，贛十四次，京二十次。

丙、二十六年一月份；滬三次，蘇四次，浙五次，贛三次，京十四次。

根據以上之分析統計，足見本市之汽車肇禍，其過失之責任，多在駕駛人，而車輛之種類，多出於自用者，受害之人，男遠過於女，吾人對於防範補救之方，可知所注重之點矣。其與各省市比較，輒居首位，省且弗論，至與滬市比，車輛數目及行駛區域，皆有相近之性質，而肇禍事件，乃遠過之，此固因京市爲驟臻繁盛之都市，革舊圖新，爲時未久，所有道路開闢之曾遍，設備管理之周密，及一般人對於交通之常識及程度，皆不若滬市已具有相當之基礎；然汽車之肇禍，其原因大都非必不可避免，無論在駕駛人方面，或在其他市民方面，其最主要之缺點，即在無道德，忽紀律，隨便苟且，不循正軌，非必不知不能，乃雖知之能之而不爲也。吾人觀於上列怵心駭目之紀錄，亟宜有以策勵整頓，甚望政府市民及軍警各界共同努力，各就本身關係之所及，切實糾正，以期達到交通安全之鵠的，斯則關於全市之幸福甚大，乃個人所馨香禱祝者也。

率由軌範

林森

南京市第二屆交通安全宣傳週特刊紀念

汽車駕駛人守則

㊀關於行車方面應注意之事項

一、汽車駕駛人須執有駕駛執照，並須絕對服從崗警之指揮與交通當局稽查員之稽查。二、駕駛時須精神貫注，不得與人閒談，或吸煙，至飲酒後，或精神疲倦時，不可勉強開車。三、駕駛車輛，須懸掛前後碼牌及季捐牌等，如被泥土遮蓋，須隨時擦淨。四、非必要時，不得亂撳喇叭，深夜尤宜注意。五、遇見救火車，救護車，警備車須讓先行。六、超過前車，例加緊止，故非至急要時，須千萬避免。七、速度不得過快，應遵照路碼制牌開駛。八、車輛在將轉灣，或超過交叉口時，須先減低速度，撳示指標方向，幷鳴喇叭知照崗警，及其他車輛或行人。九、須絕對遵守公路上所設各種標誌，對於紅綠燈號尤應特別注意。十、車輛前後燈必須齊備，在夜間前面有車來時必須用小光燈。十一、經過鐵路橋樑，學校門口及人烟稠密區域時，須先慢行，後按喇叭，四面觀望清楚，並須注意行人車輛等，以免發生意外。十二、凡在窄狹道路，兩車相遇時，應就靠近較寬之處將車停止，以待對方車輛先行。十三、不可專責行人避讓車輛，有時車輛亦須避讓行人。十四、對於雞犬牲畜，亦不可隨意碾斃。

㊁關於停車時應注意之事項

一、停車須靠路邊。二、停車後，須擇相當地點，或指定場所，依次排列停放，不得參差前後。三、無論在何地方，必須遵守規章，及服從憲警指揮，暨推行新運人員之指導。四、停車時不得擁擠停在一處。五、凡過盛大會場，車輛極多，尤應注意秩序。六、多數駕駛人聚在一處，時間稍長，往往就地賭博，即應絕對禁止。七、凡在警衛森嚴場所，駕駛人須各在本車上坐定，不得三五聚集，交頭接耳，或在地面上閒逛。八、車輛停靠時，須注意下列各處：㊀交叉口㊁轉灣處㊂橋樑㊃公共車站㊄救火會㊅消防龍頭㊆大商店及公共場所門前，或附近不得久停。九、凡在會議場之際，停放車輛，須依次陸續開出，不得爭先恐後，及亂撳喇叭。十、駕駛人應穿着制服，尤須注意清潔整齊，行動言語要講禮貌，不得開口駡人。十一、車主過有賓客之主人會，不得向請客強索飯費，須照規定領受飯資三角，遇有少給時，務須從容婉言請求補給。十二、不得隨地吐痰及小便。

右守則務請各車主告誡駕駛人遵守。

本刊啓事

本刊承各機關長官惠錫鴻文，奬不勝收，但因篇幅有限，未能一一登入，除分登市政公報外，特此道謝並誌歉忱。

白濁專門
白濁在初起爲急性根治較易，但須延醫診斷方可用藥，但購藥丸吞服不但無效甚恐反自誤，如淋丸炎等則不堪收拾，本所特備有最新醫械最良技術特效針藥
熱光燈 電割 包皮過長
人民診療所

約翰痔科醫院
專治 內外痔瘡 痔漏成管 便血脫肛
不施手術 不用注射 理想新法 痔枯脫管 毫無痛苦 負責根治 決不復發
院址新街口六號（鹽業銀行）南首 內電話二三一七五

中央醫院
掛號時間一覽表

（普通科）

科別	時間
內科	每日上午九時至十一時
外科	每日下午一時至三時
產婦科	每日下午一時至三時
眼科	每日下午一時至三時
耳鼻喉科	每日下午一時至三時
牙科	每日上午九時至十一時
泌尿科	每日下午一時至三時
骨科	每日下午一時至三時
皮膚科	每星期一三五下午一時至三時
小兒科	每日上午九時至十一時
肺痨科	每星期二四六上午九時至十一時
腦系科	每星期一三五上午十至十一時

（特別號）
每日下午三時至四時
每日下午三時至四時
每星期一三五上午九時至十一時
每星期二四六下午二時至四時
每星期一三五上午十時至十一時
每星期二四六上午十至十一時
每日下午二時至四時
每日上午十一時至十二時
每日下午三時至四時
每星期二四六上午十至十一時
每日上午十一時至十二時
每星期一三五下午三時至四時
每星期二四六上午十至十一時

附註（一）診病時間[illegible]

醫藥知識

預防衰老的妙法

[illegible]

夫婦失健及絕嗣的補救

[illegible]

乳峯發育的補救

英國醫學博士 [illegible]

[illegible]

遺精不啻自絕生機

德國醫學博士 張君實

[illegible]

全國律師協會昨開會 進行撤廢領判權
通過撤廢領判權促進會組織 平津京滬等公會為常任委員

全國律師協會、日昨舉行本屆第十次常務委員會議、到平津濟汴滬漢杭各公會代表、鄭重討論執委會交議、關於組織撤廢領判權促進委員會事件、并由該會幹事長劉陸民說明起草該委員會組織大綱之意見、略謂此項運動、其急要工作、在誘起世界法學人士、予以嶄新認識、對於復興之中華民族所具有尊重自己領土主權之意志與能力、及現在改進司法制度之精神、亦得澈底之了解、并隨時蒐集有領判權國家、利用領判權、妨害我國主權之具體事實、宣傳於世界、俾其受國際正義之譴責、藉以促進有領判權國家、接受我國政府撤廢領判權之辦法、故特擬設調查研究編譯宣傳各組、負責進行云云、各代表均極興奮、僉抱有不達目的不止之決心、隨決議、照劉幹事長所擬組織大綱五條、全部通過、并推舉平、津、滬、杭、首都、廣州、漢口、蕪湖、懷甯、濟南、江都、開封、青島、蘇州、鎮江、各公會為常任委員、劉陸民、陸鼎揆、陳耀東、為總幹事、劉祖望、嚴可爲、尹勇等為各組主任、更決定於最近期間、在上海舉行第一次會議、并呈報司法行政部云

首都警廳訂定 救護火警新辦法
定七月一日起實行 前頒辦法同日作廢

首都警廳以本京各區救火會、業經實行改組、茲為統一管理及救護火警統一指揮起見、特重新擬訂各區救火會奬懲規則七條、請假規則十八條、及該廳救護火警辦法十四條、均經分別呈請內政部審核、定七月一日實行、前頒各該規則及辦法、亦於同日廢止、昨日已分別通令各局及救火會遵照辦理、茲摘誌辦法如後、

救火辦法

救護火警辦法、其任務分報警、出動及撲滅、警戒、保護、並以㈠該處崗邏長警於發覺火警時、應一面鳴笛通知附近崗警協助、一面用就近電話將起火地點、先行報告消防隊及該管消防分隊並救火會、次及該管分駐所、㈡各瞭望台之瞭望警於發覺火警時、應立即將起火地點報告消防隊、㈢火初起時如崗邏長警有二人以上同時到達、除一人通官話外、其餘應協同居民設法撲滅、㈣該管分駐所巡官接到火警報告、應一面報告該管局及附近保安特務各警察隊、一面帶同長警馳赴火場救護、㈤該管局局長接到火警報告、一面報告督察處、一面帶領員警馳赴火場辦理第八第九第十各條規定事宜、並斟酌火場地點情形、通知附近憲兵隊、㈥火場附近所駐保安特務各警察隊、接到火警報告、應迅即派隊馳往、受該管局長指揮、警戒救護、㈦督察處接到火警報告、應派員前往監視、一面視火勢大小加調保安特務各警察隊維護、

手工藝精品 萬件移滬展覽

經建總會主辦之全國手工藝品展覽會、已於本月二十日閉幕、所有該會展覽品、業經上海市政府、派員來京、與各省市駐京代表接洽妥定、將此次參加全國手工藝品展覽會之精品一萬餘件、於日昨悉數運滬、參加七月七日該市之展覽會云

素車白馬出東門 九列昨晨公葬
過大行宮時傾盆大雨 馬超俊冒雨徒步執紼

【本報專訪】總理老友革命先進尤少紈先生、去歲在京逝世後、其遺蛻暫停於仁孝殯儀館、現公葬事務、已籌備竣事、於昨日上午八時、由莫愁路仁孝殯儀館啟靈、直赴麒麟門外小白龍山公葬區域、從事公葬。

七時半以後、陸續到送紼執紼人員馬超俊、梁寒操、周啟剛、石瑛、馬湘、蕭萍、王淑芳、姚雨平、彭爾康、王斧、溫雄飛、黎專、及各機關代表、前同盟舊友、來賓等三百餘人、八時既屆、由馬超俊主祭、鄭彝鑫宣讀祭文、來賓肅恭行禮後、即由莫愁路啟行、其儀仗行列為㈠開道馬隊、㈡旗、㈢樂隊、㈣像亭、㈤執紼人員、㈥靈車等、至形簡單。所經路由為由莫愁路起、經漢中路、新街口、中山東路、出中山門、逕赴墓地、所有執紼人員、均於烈日之下、揮汗徒步、以示哀敬、原擬抵黨史陳列館前、各乘自備汽車、隨靈車出城、故於啟行之前、令所有車輛、一律駛往黨史館前守候。送葬行列抵新街口時、烏雲四合、天氣已變、過大行宮則傾盆大雨、滂沱下注。各執紼人員因自備汽車、遠在黨史館前、故中途多有退出暫躲者、而馬超俊市長、精神振奮、率領未退出行列者、仍冒雨徒步前行、衣履盡濕、十時三十分到達小白龍山墓地、仍由馬氏主祭行禮、於十二時一刻、安葬而返云。(而)

北行漫畫(第廿三) 豐鎮街上的婦人

郵政紀念郵票 下月起不准貼用

交通部以郵政開辦四十週年紀念郵票、規定自本年四月起停售、停售後三個月內、仍可貼納郵資、自七月一日起、不准貼用、惟仍准於廢止後三個月內、掉換同值之普通郵票、茲因郵政法規定郵票廢止後、掉換時間、應以六個月為限、故將四十週年郵票廢止後掉換時間、改為六個月、即延至本年底為止、昨特通令各郵局遵辦、

京交通安全宣傳週 籌備就緒明日開始

本市第二屆交通安全宣傳週、經工務局定自七月一日起、至七日止舉行、並積極籌備、各事多已就緒、茲悉宣傳期內、舉辦之交通常識展覽會、已於昨日將各種汽車機械模型、假夫子廟大成殿開始佈置、聞交通安全影片、定於七月二日起、至七日止、(星期日除外)、每日上午十時、在首都大戲院公映云、

京市府規定 暑期辦公時間
下午過九十度停止

京市府以天氣漸熱、辦公時間、自應改變、以資適應、茲決定自七月一日起、至八月底止、上午自七時至十二時、下午自二時至四時、如氣候在九十度以上、下午即停止辦公、並於昨日飭屬遵照、聞市府以所屬機關公務、均極繁重、故對辦公時間、僅減少半小時、以免影響行政效率、

內政視察團 第二組昨已返京 向內蔣報告經過

內政部前為明瞭全國各省民政土地警政禮俗及縣政工作實際情形、特由部內總務民政土地警政禮俗各局派定人員組織視察團、分赴各省視察、現第二組王粹民萬建時段叔瑜程角芳張容塵等一行五人、頃已事畢返京、當返部謁蔣部長及陶張二次長報告視察經過、

嚮應軍訓會購機 首都學生暑期公演
劇本為偽君子及女記者 票款收入悉數捐助購機

【本報專訪】前次首都軍訓會、主辦捐款購機游藝會、成績尚佳、話劇方面由匯文、中華女校同學担任演出。後因時間限制、未能盡量上演。現各校已放暑假、上次參加小姐、擬利用暑期時間、再度上演名劇「偽君子」及田漢氏編劇「女記者」、現正計劃進行、定名「首都學生暑期公演」、上演所有收入、完全購機、聞軍訓會亦極端贊同、並促早日實現。此次參加演出小姐有匯文女中王杭、段節如、鄭雅梅、謝婉華、中華女中曾憲楠等。地點尚未決定、屆時演出、當可轟動南京劇壇。(白)

波蘭記者來京

波蘭日報記者楊德、由日到京、昨日下午四時、特駐華波蘭公使介紹函、赴國民大會代表選舉事務所、晉謁褚民誼氏致敬、定今晨九時半赴外交部晉謁情報司長李迪俊致敬、褚民誼、郭有守、謝壽康、定今午在公餘聯歡社設宴招待、並邀請李迪俊等作陪

氣象台訂定 風暴信號
懸於沿海孤島 以便航輪識別

風暴信號、關係航海安全、最近實業部為保障沿海漁民安全起見、會商請中央氣象研究所規劃、特採取英美德三國風暴信號標幟就商於實業部、經兩方商決、日間採用黑色圓錐體兩種、以表示南北風向、晚間則高懸連串三綠燈、此項標幟、大都掛於沿海或孤島上、往來航輪及漁舟易於見到之處、凡遇風暴襲來之先、須將此項標幟揭示、使海洋航輪漁舟事前趨避、

京婦女會開會 推員出席全國大會

京市婦女會、昨日下午四時、在該會會議室、開理事會議、由唐國楨主席、當經推舉唐國楨、葛光一、萬華柏三人、代表該會、出席全國婦女代表大會、并討論向大會提案等案多起、至六時始散會、

下關源大碼頭 一青年投江
因經濟壓迫自殺

青年金榮魁、年念一歲、原籍浙江紹興、昨由漢口來京、因迫於生計、於昨晨七時許、由下關源大碼頭投江自殺、隨波逐流、淌至中山碼頭附近、為划舟瞥見、予以撈獲、由崗警帶局送廳發落云、

昨日長江水位

宜昌	五・七〇	落
沙市	四・八二	漲
漢口	二二・二三	落
懷甯	一一・〇六	漲
南京	六・二八	漲

天氣報告

㈠本京未來廿四小時內天氣晴曇、或有雷陣、風向南及西南、風力和緩、㈡廿九日本京天氣陰曇、有陣雨、降水八・七耗、最多風向西南、溫度最高三二・〇度、溫度最低二二・七度(攝氏)、㈢廿九日國內天氣概況、華北晴曇、

彭養光 證明按導治病是中國古醫法

按導治病軒聖發明於前仲師詳述於後內經云中央地平以濕民食雜而不勞其病多痿厥寒熱其治宜按蹻導引金匱云四肢纔覺重滯即導引吐納針灸膏摩勿令九竅閉塞其見於史記者有扁鵲以按摩治虢太子尸蹶之疾見於唐書者如太醫令掌治撲摩之法以按摩除人八疾此闕載在史冊班班可考也按導專家衰敎五先生縣壹十餘年研究平津滬漢卓著盛名滋都以來立起沉疴不少余遂反還研詢始悉按者按穴知其病導其氣血使之流暢余疾咸瘳是誠吾國固有之大法可稱活人之術奚茲偷先生診所諸移之始故特表而出之先生由白下路遷至花牌樓戶部街九號

國醫 婁與九

精通醫理造詣甚深為名醫張簡齋先生之高足診所設於門東小府廟茲為便利城北病家起見特設分診所於北門橋栗巷十七號每日上午八時至十時在小營府診所應診十一時至下午四時在栗巷分診所應診過時出診急診不限時間

介紹人 鄧剛 馬曉軍 楊宗炯 王嘉唐 張信孚 王藹南 張錫蕃 鄒粹徵

國醫 陳天啟博士

為西醫巨擘留學日本東京帝大有年對於內科皮花科尤稱擅長曾任北平醫院診察多年對於內科皮花科無不着手回春現應友好之請來都應診暫在太平路門帘橋麟和里一號設立天啟診療所爰為之紹介俾抱病同胞有所問津焉

介紹人 樂景濤 居正 張厲生 邵華 王秉鈞 蕭同茲 馬超俊 劉紀文 王漱芳 葉夢僧 鄧家彥 與揭峯

江逢治 肺癆藥水

本品藥力能直達病灶、消滅癆菌、又能強壯肺部、增加抵抗、對於一切呼吸器官病、及傷風咳嗽、乾嗆氣喘、年老多痰等症、服之立見功效、誠近代最名貴之療肺靈藥也 本京各藥房均售

價目 大號每瓶二元 小號每瓶一元二角半

南京太平路 華商大藥房經理 電話二三一二九號

新都大戲院
福利安機冷氣宇寰全球馳名第一既使人忘暑復於人體大有裨益
惡浪排空・兩國爭雄・怒火燒天・將軍被難
榮獲國際聯盟會特頒特狀獎歷史戰事壯烈鉅片
亞力山大柯達監製 〈最後一天〉開映
今天光榮貢獻 三時 六時 九時
茀羅拉勞勃蓀 六大明星四萬演員合演
海上爭雄記
"FIRE OVER ENGLAND"
偉麗沉雄不可方物
影業權威聯美鉅製
加映米老鼠五彩名貴卡通 贈送精美特刊二萬冊
明天 又一名貴愛情鉅片 胭脂淚

首都大戲院
時間(三時・六時・九時)
今日榮譽獻映
銀壇歌舞明星 紫羅蘭最近主演傑作
吳楚帆。林坤山。湯曉丹合演
一部無數曲折無限溫馨的巨片
片中有紫羅蘭主唱「醇酒美人」「懷人曲」及粵劇「馬鬼坡」名貴異常愛好南國樂曲者請特別注意幸勿錯過
一定擁擠 務請早臨 贈券停用
藝華影業公司發行 月明公司攝製
並蒂蓮

粵鹽銷湘受限制 瓊崖塌戶到京請願
請求恢復粵鹽在湘專銷 制止非法徵收廢除苛約

粵省產鹽之區域有數處、而以瓊崖所產者為最佳、粵商販鹽獨西南各省、而以銷售於湘南者為最多、乃數月前忽見報載粵鹽銷湘、大受限制、粵商停業、請求救濟等消息、最近復聞粵省瓊崖三亞場塌戶代表王鳴亞、顏舜華、李兆歸等數人、幫助鹽商、晉京請願、記者因訪於旅次、承王君出而招待、據王君云、湘南食鹽、向仰給於粵、而銷湘南之鹽、又以瓊崖為大宗、粵鹽在湘約銷二百餘萬擔、每担除徵入境稅二角餘外、並無額外苛征、以及種種留難抑勒等情事、乃民國二十一年、湘權運局利用泰利和公司之專運銷湘、對粵鹽開徵統稅、迨泰利和公司於民二十三年倒閉後、乃復再進一步、運與粵當局協訂所謂粵鹽銷湘合作辦法、越境預徵統稅、并減少粵鹽專銷區、增劃特區補稅、勒令搭銷淮鹽、而統稅始則每担一元三角、繼且補稅至四元、指大於股、竟然超過正稅、於是粵鹽年銷、遂由二百餘萬担、遞減至四十萬担、以致運商歇業、塌戶失業者、與日俱增、西南半壁、與民更始、悉免苛征、粵商塌戶、莫不鼓舞歡欣、以為事同一律、不致向隅、不意湘權運局、復與粵當局修正所謂合作辦法、其結果、變本加厲、對於粵鹽之銷售、為計口授鹽、遞級加稅、增劃補稅特線、限制粵鹽出倉及銷售地、以致粵商懲前毖後、無復回旋、且束縛層層、動輒機括、遂於本年三月、全體停業、吾粵塌戶、以運滯影響、忍痛輟工、唐乘運使以國課民食攸關、責令復業、今粵商名雖復業、塌戶則如水益深、中央素恤商艱、痌瘝在抱、各省苛征、均蒙飭令錫除、瓊崖塌戶、同在天地覆載之中、豈忍令其獨抱向隅之泣、因不揣冒昧、推派吾輩數人為代表來京請願、仰求財政部飭令湖南權運局恢復民二十一年前粵鹽銷湘狀況云云、其向行政院財政部請願呈文、共為三點、一罷免粵鹽非法征收、二恢復粵鹽在湘原有專銷區、三廢除不平等苛約、又聞瓊崖旅京同鄉會亦幫助該代表等、具呈財部代為申訴塌戶種種困難情形云

三汊河中華門兩處 米糧進出口登記
七月一日實施開辦 辦理登記不收費用

京市米糧管理處為辦理米糧調查統計以謀調劑民食起見、特於市區內三汊河中華門等地分設米糧出口登記所各一處、管理處昨已分別派員前往主持一切、並頒發布告、定七月一日起開始登記、

登記須知

據悉米糧登記暫以米麥麵粉主要糧食為限、凡自外路運來本市銷售之米糧、均應於抵埠時先由糧商或其代理人向登記所報請登記給證後、方可買賣、自本市運往外埠銷售之米糧、亦須同樣報請登記給證放行、登記所於辦理登記時、並不收取任何費用、其辦理登記時間、亦遵從商界慣例隨時核明給證、以免積壓稽延、本市每月米糧供應數、據米業報告每月約為十五萬石左右、但該項統計數字未盡確實、大致或為十七萬石、最多約需二十萬石、經此次登記工作辦理後、當有明確統計、酌盈濟虛、可為奠定米市基礎

本市上月份 生死統計
生一七七九人 死一三四六人

京市生命統計處已將上(五)月份本市出生死亡統計、調查彙計完竣、茲經探得詳數如次、

(城)(一)出生 本月份共出生一四九八人、計男七七七人、女七二一人、平均每日出生四九人弱、(二)死亡、本月份共死亡一二〇〇人、計男六一七人、女五八三人、平均每日死亡三九人弱、依死亡者之原因分類、以呼吸系病(肺癆除外)為最多、計三一七人、次為其他發熱及發疹病、計一九四人、再次為麻疹、計一七〇人、本月份患傳染病死亡者、計流行性腦脊髓膜炎十人、傷寒或類傷寒八人、白喉六人、赤痢二人、天花一人、猩紅熱一人、

(鄉)(一)出生 本月份共出生二八一人、計男一五六人、女一二五人、平均每日出生九人強、(二)死亡 本月份共死亡一四六人、計男八四人、女六二人、平均每日死亡五人弱、依死亡者之原因分類、以其他發熱及發疹病為最多、計四九人、次為呼吸系病(肺癆除外)計三六人、再次為病原不明者、計三〇人、城市與鄉村合併共出生一七七九人、共死亡一三四六人、

續明勳輸血喪生 其兄談經過詳情
醫者不無疏忽之咎

【本報專訪】本京國醫續明勳(即續立功)、因所居失慎、被火灼傷、送中央醫院醫治痊愈、繼因輸血喪生一節、已迭誌本報。其中經過情形、雖經中央醫院致函本報剖辯、而死狀真象、外間究莫能明、記者昨訪死者之兄續明清、據其發表詳細談話、頗足以使社會之間、明瞭真相、誌之如次。

據死者之兄續明清言：「其弟明勳(立功)因家中失慎、被火灼傷後、即入中央醫院、並住頭等病房、醫治旬餘、已漸次康復、即擬出院、本月二十五日、該院外科主任陳恆義、主張須再為輸血、方保無虞、其時病人及家屬、均未敢同意、而是日清晨、醫師許殿乙、方法芬、催促再三、并聲言輸血毫無關係、不待家屬同意簽字、遽將病人送至手術室、從事輸血、并不准任何人入內探視、孰知病人出手術室時、即呈神志昏迷、手口抖戰、并泣言醫院拿我當試驗品不置。此時醫生等仍言輸血不關緊要、絕無妨礙、詎意延至三小時後、即行氣絕、家屬以病人所患、並非絕症、且進院五日後、熱度已與常人無異、并經醫生檢驗內部無甚火毒、宣布無須輸血、并載明於病歷之上、而二十七日該院之辯函、仍云死因係廣泛性火傷、發生血中毒症、其前後矛盾、與當時強迫病人用手術輸血而發生之惡化、於其手術上實難辭錯誤之咎、而血人之血內之成分、與被輸者之血分、是否可通、輸時之分量多少、此中『有考量之點』、渠刻下仍根據上述各點、與院中作正當交涉、俾一伸渠弟屈死之冤狀」云云。(而)

女招待訓練 今日舉行後即結束
婦女新運會並印發 夏令家庭衛生須知

首都各界夏令衛生運動委員會、於昨日上午九時至十一時繼續在南京市立女子中學舉行女招待訓練演講會、全體女招待一百廿餘人均到會、由沈慧蓮女士主席報告、並述明女招待對於新運之關係與重要性、次為衛生署包靜元女士演講衛生常識、衛生事務所鳳美貞女士演講女子衛生及預防傳染病之方法、均頗詳盡、該訓練演講會、今日舉行後、即告結束、婦女新運會為使全市婦女注意夏令家庭衛生起見、昨特印發「夏令家庭衛生須知」一種、內容說明今年夏季、據醫家意見、傳染病尤其是霍亂症將更流行、故對住的方面如廚房、天井、走廊、廁所、浴室、以及溝渠等必須使其清潔、而垃圾污水等更須清除淨盡、俾蚊蠅不致發生而減少傳染病之發生、同時對於衣食兩項、指示甚詳、此外如㈠要注射防疫針、以防禦疫病傳染、(各醫院及衛生事務所都是免費注射)、㈡家人如有患病、即須請醫生診治、對病者之飲食用具及手巾面巾布被等物、用過後必須用沸水煮過消毒、以防傳染等、亦予說明、頗能引起市民注意、

公用汽車肇禍 老嫗傷重斃命
母女二人均被撞傷 其女折腿尚在醫治

淮陰人楊程氏、年四十五歲、昨偕長女士琮(年二十二)、二女士瑾(年十七)、三女士瑛(年十五)、四女小九(年五歲)等四人、由蚌埠乘車南下抵京、於日昨下午四時許、由下關渡江後、咸在下關江邊安全區內待車入城、詎有司機邵阿根者(年卅八甯波人)駕駛第一五七四號公用汽車駛經該處、因一時之疏忽、衝倒灰堤、駛入該安全區內、將母女(僅士瑾未受傷)撞傷、比經該管崗警將司機扣留、一面急將傷者送鼓樓醫院分別療治、楊程氏因傷勢綦重、延至昨晚八時許氣絕身死、士瑛右腿折斷、狀甚慘云、

太平路火警
鴻泰百貨商店失慎 發覺尚早幸未成災

【本報消息】昨日下午四時五十分、太平路楊公井口二百二十號鴻泰升百貨商店、前樓突告失慎、幸發覺尚早、急電各路消防隊前往施救、十五分鐘、即告熄滅、幸未成災。(水)

利用暑假 學習駕駛汽車

本京中山路二二二號合衆汽車技術傳習所、自開學以來、成績昭著、各界人士、從學者甚衆、均極感興趣、第一班學員進步甚速、聞該所為便利各界學者起見、利用暑假、續招第二組夜班講習、將於七月一日開學、誠為欲學習駕駛汽車者之好機會也、餘額無多、報名請速、

婦女競選會 明日招待報界

全國婦女國民大會代表競選會、為報告籌備競選情形、特定於明(一)日下午四時、假第一公園新運會、招待本京新聞界、

來函照登

啓者連日各報所載自殺少婦李澤萍婚變一則、均與事實不符、就中應聲明者、李某與鄙人並非夫婦、實僅屬友誼關係、則其本人所述各節、以及種種荒謬之言、實有藉端詐騙之嫌、自可顯不辯而白、事關鄙人名譽、乞即賜予更正為荷 此致朝報館 蘇祖馨啓 六月廿九日

長江船期

六月三十日

	上水	下水
招商	江蘇	無
怡和	溫州	無湖
太古	瑞和	寶和
三北	無	明興

六月二十九日

	上水	下水
招商	大通	無
太古	無	武昌
怡和	公和	隆和
三北	長興	無

△內河小輪▽
京蕪班 大安 京揚班 泰監
京口班 揚子 京六班 泰豐

外人大批收買 小麥價格飛漲
粉商已感供不應求

當局作物改良指導委員會、經決定本年小麥仍繼續推廣、面積規定為八萬畝、爰於湯山、淳化、殷巷、土橋等處、派員收買麥種、自開始收購以來、約有四千擔之譜、下月中旬即可辦理竣事、據該會息、麥種之分配、視麥種數量斟酌辦理、至推廣區麥種之分配、麥價初上市時每擔僅六元左右、茲因外人在蕪湖大批收買、故價格上漲、現每擔約七元一二角、稍次亦須六元七八角、本年小麥種量較少、各麵粉商已感供應不敷、若任外人收買、將更感不敷、故極注意嚴予防範云、

國民大戲院
今日最後三場
此片不看畢生憾事
轟動全球蘇聯革命戰事鉅片
人類爭取自由之光榮戰跡！俄國十月革命之偉大史實！
克隆斯達海軍
WE ARE FROM KRONSTADT
較「夏伯陽」尤為壯烈！
片上加註中文說明
加映：㈠十月革命十九週紀念 ㈡軍委會政訓處電影股攝製 川災特輯 凡我國人不可不看
明天重映美藝歌舞片 百鳥朝凰

大華大戲院
環球聞名卡利亞冷氣設備清涼適體
今天全國優先獻映米高梅滑稽熱情鉅片
女勞萊・女哈台
柏茜凱莉・妮黛露蒂主演
春色難藏
"NOBODY'S BABY"
一枝紅杏出牆來！ 滿園春色關不住！
時間 三時 六時 九時
不日重映 名劇 鑄情 並不加價 注意映期
每場加映。軍委會攝製「川災特輯」

經濟分類廣告

集園牧場
機器消毒牛奶!!!
本場採用一九三六年最新式自動計溫消毒機，高純種牛奶。
一磅月六元正
半磅月三元二角
地址　電話 二三○二三

燕子磯　留園
茗茶咖啡　糖果點心　牛奶汽水　各種冷飲　炸蝦鮮魚　風景攝影

新生消毒牛乳
一磅三十瓶五元
半磅三十瓶三元
訂乳處：中華門外板橋鎮
電話：五二三二四

康源牛奶
大瓶全月五元
小瓶全月三元
定奶處 大行宮兄弟藥房
電話 二三六四六

滋補衛生　清潔濃厚　豆精
代乳
地址：糖坊橋六號
電話：二三一五八

防盜·火
本行保管箱新式堅固，設備周到，取費低廉，存儲物品安全可靠。
電話 五一一五三

包造　繪圖　賣地房屋
大造福建路臨淮橋西三號 康清興營造廠
電話 51477

房地產出售
廣大街坐落土街(?)十號西式樓房四間，計有房間十餘間，衛生設備，亦可分租，請至中國銀行接洽。
電話 五一一五三四兩線

地產出售
茲有中山北路及中山路口房地產一處，價廉出售，有意者請接洽。
電話 五二三三一

徵租房屋
茲擬租大廈一所，房間十餘間，有花園更佳，請函告。

樓房出售
茲有坐落太平路建築式樓房一所，計有十二間，現因急需款用，願以廉價出售，有意者請至中國通商銀行接洽。

洋房出售
茲有西華門四條巷洋式樓房一所，水電設備齊全，價廉，有意者請電話接洽。

高大住宅出售
本市城南有巨大住宅一所，房屋寬暢，設備齊全，有意者請接洽。

洋房召租
茲有五台山新住宅一所，衛生設備俱全，有意者請接洽。

市房出售
茲有洪武路口坐落土街五號市房一所，計三進共十五間，價廉。

上海頭等洋房廉價出讓
茲有上海法租界西愛咸斯路洋房一所，現因急於出售，價格從廉。

首都女子公寓
一、交通便利
二、空氣充足
三、設備精緻
四、取價低廉
地址：淮海路
電話：二三九六七

新式住宅出售
坐落中山東路……有新式住宅十號，設備完全，價廉出售。

泥土出售
茲有大批泥土，價格廉，有意者請函本報信箱六號轉。

洋式平房召租
坐落甘露巷大新巷，每月租金……有意者請接洽。

新式洋房召租
石鼓路一號新式洋房，水電設備……

小家庭住宅出租
成賢街大紗帽巷……電燈自來水俱全。

洋房廉價出售
茲有建鄴路……

高尚宿舍出租
珠江路……

良地出售
茲有坐落山西路附近地畝……

徵買基地
茲擬購買基地……

良地出售
本所在模範馬路……

良地出讓
茲有坐落三牌樓地……

風景住宅或租或賣
新式高尚住宅……

國醫張友之
祖傳內外科 精理各症……

國醫蔡晉祥
內科婦科兒科……

劉仲謨診所
專治內外科……

武進幼科 錢寶華
門診上午九時至下午三時……

國醫 內科 王利生
門診上午……

診所及家俱木器廉價出讓
坐落中山路六二四號……全部或分部出讓……

德醫袁精九醫師專門花柳病
梅毒，白濁，下疳　兼治內外各科　精割包皮包戒雅片

中國殯儀館
南京：中正路
電話：22639　23441
滬館 海格路　杭館 翠山莊

國醫談佑亮
首屆考取花柳科第一名

專治五淋白濁
黃文山醫師啓

金鍼炙內外科專家　花甲老人　王靜夫
電話二一四二五

北平中醫 王曾德
主治內科 婦科 兒科

北平濟畜 獸醫院
專治犬貓馬牛病

博愛醫院
專門花柳白濁病
西華門四條巷

產科女醫 白玉潔
電話22218號

胃之寶
專治胃病

陶仁寬啓事

徵請教師

出讓水塔

華南文習補 俄學校招男女生

中國圖書雜誌公司

蜀中飯店

敬送

紡綢紗羅

綢業合作社

經濟小酌

花柳夜診
專治一切花柳皮膚病
花柳專門顧錫榮醫師
時間：每日下午五時至八時
地址：國府路二○三號

夏民診所
主治　皮膚 花柳 內外科
院長 日本帝國大學醫學士 戴夏民

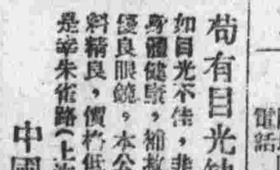

中國眼鏡公司啓
苟有目光缺陷，須配眼鏡補救。如目光不佳，非特阻礙一切事業，抑且妨害身體健康，補救之法，唯有配光度準確之優良眼鏡。本公司創設有年，驗光準確，貨料精良，價格低廉，裝配合度，希各界注意。

新少年　給年少者
特價四角五分
本報發行部經售

陳幼謨啓事

徵婚

致知補習學校招生

奇事

孔憲和　七政二十八宿飛星推算命相

赤道人談命處啓事
赤道人謹啓
（地址）大行宮大陰城巷三十七號（即中央飯店後面西首）

沙眼治根之可能
鄭懷仁醫師專門眼科　南京

更新舞台
王少泉　秦玉春　鮑士英　黃豔琴　王美齡
新排新劇首次公演
唐僧取經 十八本

世界
今晚八時半獻演
中國戲劇學會 警世勵俗四幕社會悲劇
羣鶯亂飛
阿英編劇　馬彥祥導演

明星大戲院
陳鏗然導演　路明　徐琴芳主演
彈性女兒
夏季大廉價

中華模範劇團
趙如泉
彭公案
河北評戲 朱寶霞
金城大戲院

新華大戲院
黃桂秋　常立恆　韓世昌　白芸生

南京大戲院
劉漢培　王熙春

銀宮大戲院
神秘之花

陶陶
脫險記

中央大舞臺
陳玉君　林樹森　王筱芳

中央遊藝園

仁孝殯儀館

大成信託代辦所

美國女士英語

北平大樹齋裱畫店 南京分號

縹緗館美術社

吳南愚

窰廠出售

交通與記印務局招聘營業員

貞與淫

西人教授英文

鮮橘水

正廣和 各種汽水

嚇你一跳
巴拿馬草帽

談考試制度

平心而論，現行高普考試制度，有兩項爲以往任何所不及的，一爲沒有定額的束縛，合格的多多取，不合格的少少取，那怕一個合格的沒有，就一個不取，這樣不濫不苛，確合以才取士之旨；一爲部分的有效，下屆考試，對於認爲有效部分可以免考，成績具在，不致勞而無功，考取的希望也就很大，這兩項制度看來是很平常，但如果回過頭來把以往的考試制度探討一下，那就有進步得多了。

以清制爲例，（別的不談，單說這兩項）取士額數是固定的，一點伸縮力沒有，秀才以縣爲本位，舉人以省爲本位，大縣大省額多，小縣小省額少，大小之分不以土地人口爲標準，而以田賦多寡爲的，賦多爲大，賦少爲小，因賦定額人才之多寡有無不計也，在文化發達的縣分，考一名秀才，甚至如登天之難，文化落後的省分，考一名舉人也許並不吃勁，所以同一秀才舉人，而此省與彼省此縣與彼縣，難易不等，程度不同，職此故也。

因爲有定額的束縛，而「額滿見遺」的苦惱，就時有所聞，「三場辛苦磨成鬼，兩字功名誤煞人」。因累試不售而志氣消沉，甚至鬱鬱不得其死者亦頗有之；反過來說，亦有因定額而轉得濫竽充數的那些不通的秀才，大抵都是此中倖運兒。

至於「部分的有效，留做下屆成績」那更是談不到，不但此也，就是全部有效的文章，只要卷子上面誤染三兩點墨汁，就會正副相消等於零的；下一屆從一上來起，再來一次「磨成鬼誤煞人」的勾當，磨一輩子誤一輩子的滿坑滿谷，此外苛刻的條例甚多，不勝枚舉，只要觸犯了那一項，文章雖好，也得割愛。·元·

談話

冀察平靖無事

司鐸

「冀察平靖無事」，我說這句話，會有人駡我替敵人宣傳吧！但事實上又使我不能不相信報上所傳日本對華北的種種計劃是「張大其詞」。

我們看，平津的要人們，在這個時候，不見有什麽秣馬勵兵的消息，只聽見「某要人與新豔秋同居」，「某司令大捧某女伶」的消息，看他們閒得發慌，無聊得可憐，迫不及待地追求酒色，毫無緊張的表情，這不是冀察平靖無事的明證嗎？

我知道了，這就是所謂鎮定。定而後能安，安而後能靜，你能說他們錯了嗎？

我同情瘋人

腦中最早的記憶，就怕是幼時扶着鐵欄杆學走路的印象了，如今想起童年時代的逗引着瘋人取樂的行爲，竟是人類殘暴的表現，不禁憤恨自己孩提時期已經是個凶狠成性，摧殘瘋弱的暴客了。從一再戲弄瘋人或哭或笑的殘忍動作下，眞不知是人類的根性呢？抑是「習相近」而造成的。

如今想起，惟有使我創傷的胸坎，加多一次的打擊。

母親瘋了以後才知道母親的姊妹和他們的母親，都是有點瘋癲的，我當時很恐懼，怕自己也受遺傳影響，這時起，逗引瘋人的勇氣一點也沒有了。現在我腦筋中似乎隱約的浮着母親向我冷笑又像向我警告的童年光景。

母親是忠處禮教的信徒，舊社會的犧牲者，她恨戰爭要了她丈夫的命，她恨奸人奪了她僅有的一點錢財，她恨高利貸逼着她改嫁——而結果她還死守着她的貞操，所以她發瘋以後她做出她丈夫銜鎗下操的模樣，又扮着奸人窮凶極惡的面孔，圍着看她的孩子們，也像我童年時樣的嘻嘻的笑。從此我覺得我也有與普通人不同的行動了，有人說我也染了瘋病！其實我肚中很明白，而母親的病也非我服侍是不會留靜的。

中國歷史上很多「名士」，都是瘋癲以終的，我像是很知道他們的來蹤去跡，因此，狂放之士的清高卑俗，我認爲是當然的！

我親愛瘋人，同情於觸法的罪人的異態心理（？）或許就是被人目爲瘋人的原因。·尼之·

『卵』翼之下　·高蘸生作·

先烈黃克強遺印

朱其石購自冷攤

·燕園·

先烈黃克強先生，革命功勳，載在黨史；先生妙擅書法，雖在戎馬倉皇中間，還不廢染翰作書，極有古儒將風流氣概！

克強先生的生前，頗喜替人寫楹聯，書法雄強剛勁，一如其人；所鈐印章，除「黃興之印」外，尚有「上馬殺賊下馬草露布」一印——自先生謀國殉身以後，他生前所鈐的印章，不知流落到何處了？

印人朱其石君，於三年前在上海荒貨攤上，買得一顆方逾二寸的石質兩面印：一面鐫「黃興之印」四字，又一面鐫「上馬殺賊下馬草露布」九字；印章高三公分半，方五公分半，石質黝黑，篆法很蒼勁有力，他知道一定是先烈手澤之遺。

這次朱君入京，攜印同來，曾往黨史陳列館去尋覓黃克強先生的手跡，以資比對；他發現克強先生贈朱執信烈士所書的對聯上，這顆「黃興之印」，赫然存在，和他所得那方石章的鈐文，一點沒有兩樣。

我因爲這方石章，有關黨史，曾勸他公諸黨史館，俾傳諸永久。（附圖請參考）

黃興之印

上馬殺賊下馬草露布

揚州夫人堤

從鎮江對江北岸瓜洲起至揚州止之一帶運河，兩岸皆係圩田，農民多築土圩，以防範之。惟因年久失浚，一經潮汛，河水泛濫，災患頻仍。昔日揚州鹽業興盛時際，鹽商富戶，每年撥款若干，充作修濬。清末葉，鹽業衰敗，堤岸任其破壞，無力興修，宣統二年秋，江北各縣發大水，成災最重。城內江北軍政長徐寶山夫人，及江西鹽商蕭怡豐夫人大發慈悲，於民國三年，出資十數萬，興工二年餘，將堤加高三丈，堤內密植木樁木柵，外用麻石砌叠，而固以水泥。堤上築絆道，並種植大樹，以固其基，此堤既成，農民稱慶，年來堤身漸壞，農民又生恐懼，於夏秋潮汛時，除各忖自己修築圩堤外，並呈請官府禁止各班小輪，行經揚子橋至三汊河河道戳輪衝刷，而改用人力背縴引行。有不從者，則堤上農民，相率加以干涉，甚至投擲磚石。昔揚籍名小說家李涵秋稱斯堤爲夫人堤，以其爲城內紳商夫人出資以興修者也。·張固初·

笑

無論何人一生中總有笑的時候，縱使你要算是不輕於笑的了，但總於被一把火燒笑了；曹操則赤壁一戰，已敗得不可收拾了，他竟也笑了幾次，一個人得了很大的幸運或是做了一件快心的事，便會狂笑不止。但這狂笑却很要當心，如儒林外史中的范進，聽說中了舉一笑而成瘋；宋時的牛臯戰敗金兀朮，騎在他背上大笑而死；紅樓夢中的林黛玉失戀了還會笑，這笑只能算是苦笑了。·山風·

關於詩人王湘綺

讀過「湘綺樓文集」的人，會覺得作者像是晚清古文派學者的一流人吧。其實王湘綺的爲人，並不像他的著作那麼古味盎然。他是湖南湘潭人，小的時候便有神童之譽。生於道光十二年間。當太平天國起義的時候，在曾國藩的幕中，當過謀士的官職。當湖南勢力炙手可熱的時候，他曾勸曾國藩說：「與其支持這被家子弟式的清朝，倒不如取而代之。」這一勸告使曾受了不小的驚恐。因爲他的思想是在「忠君衛國」也。

他的豐度頗合乎所謂「翩翩名士」的說法，以研究素女房中術的長沙名士葉德輝曾誇他：「一身是仙骨」，便可見一斑了。年青時候，在一家書香門第中行弔喪禮，在靈座旁邊有位及笄而未嫁的小姐窺見他，便一見鍾情，想要嫁他。結果好事多磨，沒成功，便抑鬱而死。這段情史，晚年時候他摸喜歡對朋友作閑話的資料，而在他「湘綺樓文集」中的「釆芬女子墓誌銘」，便是記述的這段故事。當他還沒有訂婚時候，往蔡禹詢的家中作客，蔡的姊姊看到他的儀表，頗爲愛戀。她的母親知道了便說他文才雖好，但是一個窮書生……可是她却不嫌窮，說：「窮亦不害事也」，這姻緣便在「窮不害事」中締定了。

他的詩，受漢魏六朝人的影響很大，在清代文壇上，一般詩文作家，都把他看作古董的作品。他的最享盛名的作品，一爲「獨行謠」三十首；一爲「弔圓明園」……再便是「哀江南」。風格極其保守古人的規律。其「望巫山」五言一作云：「神山夙所經，未至已超夷，况茲澄波超，翼彼群風吹。眞靈無定形，九面異圓斷，晴雲穴內蒸，積石露嶔奇。江潮泊無聲，浩蕩復迤遠，呼風凌紫烟，漱玉吸瓊咽。賞心不期游，誰識道會參。若有人世情，暫來紱塵羈」在這詞儀情厚的幾句中，把舟渡三峽的景物和游蹤，描寫得像畫一般。可見他的詩才一斑了。胡適曾批評他的詩是「古董中的古董」，便是以他作風極端保守的緣故。他的友人鄭顧古有一次向他領教他的詩的理；說：「先生曾有贈曾文正的詩：『若問上將功多少，試聽長江水多深。』意思是不是曾氏成功，多得力於水軍？」他却很幽默地答道：「是見景生情耳。」

袁世凱當了總統，曾強他當過國史館館長，後來因爲一點小事不高興便辭職返鄉仍度其書生生涯。入民國後，他對世俗事物的變化，有着「世風日下，人心不古」的感慨，但表現的在外面，却不像一班老先生們的拈鬚長嘆，或執筆痛駡，而却以幽默方式出之。他嘲笑過陽歷年和男女平權，有對句云：「男女平權，公說公有理，婆說婆有理，陰陽合歷，你過你的年，我過我的年」。這兩首詩記得林語堂剛編輯論語的時候，曾抄爲時人之作，但他的「民猶是也，國猶是也，總而言之，總而言之。」和一橫聯「旁觀者清」林大師却不曾發現抄出來公諸讀者。

他的著作以「湘軍志」「莊子註釋」……「湘綺樓文集」著名於世。·李汀·

中醫 鍼灸 內科 陳雪澂

陳生清通內科尤精鍼灸十餘年來活人無算凡遇奇症痼疾一切衆醫束手之疑難大症經先生湯劑鍼灸交相施治莫不奏效如神茲應診來京設診所於科濟巷耕心里二號用特介紹爲病者告

介紹人 陳立夫 魏懷 段錫朋 盧仲琳 呂超 彭蒼光 陳郁 潘源萱

中醫陳素庵遷移通告

現將住宅診所於上月杪一併移至太平路文昌巷二十五號

門診上午九時至十二時

出診下午三時至七時（須上午掛號）

星期照常 急症隨請隨到

胡氏自強丹 補滋虛弱 補助戒烟

南京市政府前 廣生大藥房總代理

此丹爲滋補強身輔助戒烟頗有特效服後可徵甜睡無他害舒適如常照常工作身無痛苦眼花乃之弊每盒國幣二元良藥說明購寄加費二角函索即寄

大行宮兄弟藥房（分售處） 下關五洲大藥房 花牌樓金陵藥房 魚市街東南大藥房

妙機公司飲食部 衞生消暑品新貢獻

冰結蓮 鮮桔子汁 汽水 鮮奶 咖啡 各式刨冰 均已應市

西菜部 西式烤童鷄 每客六角半

粵菜部 新增 荔荷鷄 每客六角

外賣冰結蓮一元起碼 隨叫隨送 不取送力

地址新街口 電話二一〇八五

今日之保定

夏鴻圖

因省親到河北省會的保定，勾留旬日，爰將見聞所得，錄寄朝副。

自河北省府移保以後，市面日趨繁榮，商業區域，在西南兩大街，商埠建築多係新式，旅館酒肆甚多，設備尙考究，價亦低廉；有市場一，位省府南，面積亞於北平之東安市場，凡日用所需之品，應有盡有，茶肆書場，規模亦大，生活程度較北平爲低；路政欠修，積土盈寸，晴天似香爐，陰天似醬缸，風沙之多，與北平相類，道路狹窄，僅容一車，名勝之處，最著名者有三：一、蓮池書院，在省府左近，池爲元張柔所鑿，池後有亭兀立，額曰臨漪，清時就其地設書院故名，民國書院之制既廢，改爲公園，宋哲元氏主省政，提倡舊學，恢復書院之制，聘翰林獎式堂先生爲院長，學生四十人，供膳宿，白日無課，每晚課以經史子等籍，月出題爲文，分甲乙丙三等，甲等第一名獎金二十元，以次遞減，乙等第一名十元，丙等無獎，學生年齡不拘，凡經考試合格即可，據聞宋之爲此實寓恤寒之意；二、人民公園，在南城外二里許，爲百花嶼故址，廣數十畝，花木繁富，左有小河迴環，寬約五六尺，小舟蕩漾，清可數魚，其右則土丘相繞，高數仞，彷彿屏障，有假山小亭樓臺，錯綜其間；曾經一度荒蕪，經宋修葺後，添花種樹，始復舊觀；內有人民劇場一所，每逢兩星期售票公演一次，賣座極佳，此地劇院共有三家，斯爲翹楚，藝員爲「人民進德社」社員，社爲各機關公務員所組織，主其事者，爲軍長萬福麟氏；三、城隍廟在城之北隅，廟址甚大，其中雜耍齊備，有茶社，戲院，露天鼓場，說書，幻術……亦有商店多家，另設有一圍棋社，係民廳某科長組織，爲公餘游豫之所，惟廟中屋宇欠修，破敗坍圮，殊欠雅觀。

番民賽馬會

話說甘肅靑海番民，身體康健，不畏冰雪，性情堅强，能耐苦勞，論藝術，能歌能舞，談騎射，百發百中，惟僧堂林立，無不嗜佛，山林封鎖，不事生產（註：寺院土地山林，均事封鎖）余曾得句曰：「西方路上人煙少，半是靈山會中人」，洵不虛謬，這暫且不在話下，單表甘肅拉卜楞番民賽馬之會。

拉卜楞的番民，於每年舊歷新年過後，天氣尙極寒冷，人民閒暇少事，故於正月初六日，舉行賽馬會，是日番民各乘駿馬，着盛服，荷變插翎，馬鞍飾金寶，馬尾繫紅綢，馬鬃分成若干小辮，束以綠綢，威風凜凜，興高采烈而來，羣集於「上他哇業蒼」（註：番民衙門）門前之廣場上。

屆時番民男女，僧官喇嘛，或步行或乘馬，亦纔之而至，人山人海，熱鬧非常，正是：活佛粲金珠，番民比良馬，稱爲西方路上之「變絕」，纔之「業尼哇」（註：番民官吏）亦到，當衆宣示活佛意旨，其大意謂：「凡參與賽馬者，如有跌死及被馬蹈死者，均不負責任」，果然佛法無邊，一言爲定，不幸眞有跌死或蹈死者，則爲速登天堂，早歸極樂，並無一人怨恨。

賽馬分兩路舉行，一路由「業蒼」門前往南至寺院止，一路由「業蒼」門前往北至大夏河灣止，各約三四華里，參加人數百數十人不等，其比賽程序，分五匹馬爲一組，每兩組比賽一次，最後將各組首選，舉行決賽，嚴選冠軍，眞箇是：一個一個的番民，擐衣捲袖，一匹一匹的駿馬，揚星抬蹄。分配既定，比賽開始，爲首者向空開鎗，一二兩組，分道揚鑣，驃馬奔馳，紅綢綠綢順風飄展，喊聲嘶聲，嚮成一片，番民在急馬奔馳中，你看他，在馬上或坐，或立，或跪，或伏，或蹲，或仰，觸目驚心，替他擔憂，一霎時各抵目的地，繞道返回「業蒼」門前，三四組，五六組繼續比賽。全部比賽完畢後，即會合各組首選十餘匹，作最後緊張之決賽，但聽鎗聲再響，縱馬馳驅，但見人人爭先，不甘落後，惡狠狠腳踢馬腹，急忽忽以繮代鞭，眼見塵土起處，人馬已無蹤影，如急風，如驟雨，終了時最快者爲冠軍，喇嘛番民，均趨前道賀，其人光榮萬分，歸後更可誇耀於鄉里，均目爲「馬上英雄」，民廿五年賽馬會之冠軍，名叫「華登朵浪」，其夫人名叫「卓瑪送」，均廿歲左右生龍活虎般的番民也。·勞人·

八十公公生一娃

賑孤魂文作者，何北趙申喬尙書，才名藉甚，乾隆時，巡撫三湘七澤，年已八十有二，納一少艾爲妾，翌年生一子，名雲卿；時人咸相譏議，以耄年何能生子？事爲尙書所聞，乃自韻打油詩一闋，而解之曰：「八十公公生一娃，笑煞湘中百萬家，若是老夫親骨肉？依然復任到長沙。」後雲卿先生果應詩兆，出宰長沙府，政聲才名，不亞其父，甘棠遺愛，迄今猶傳爲美談。·若無·

劉荷影出院

平記者見義勇爲

【北平特約寄稿】北平新聞界所以加援於荷影者，則以有律師某，偶因尋歡識荷影，一見傾心，久而彌篤，就訴身世，並乞謀脫檻籬，律師故與新聞界多往返，見報人輒計其事，某記者固雅有聲譽者，不禁動苦辛誼，數爲集會聲援，且力言於某當局，卒將鴇鴇逮歸案，荷影見官，否認出於自願，鴇鴇幾獲略誘婦女並脅迫之罪，幸得人關說，僅將荷影償務免除，謂是非法契約理應無效，已忍痛拋棄債權，方慶無罪獲釋也。荷影旣脫身倡寮，宜言深感同業援應之德，深悔先前之意志薄弱，致破壞貞操降身爲妓，今後決以獨身終矣。當局得荷影自狀，謂有父已於月餘前物故，後母以妨家無親友，善後問題頗費考量，因命救濟院暫爲收容，以免復受人誘惑，院方以荷影雖淪爲娼妓，但曾受相當教育，且得某記者說項，不敢以尋常院女視之，令其司圖書室事，起居等項，均比於職員，惟依院章，制其出入自由耳。是時之荷影，深感院方垂青，迭向各報記者發表談話，謂今生之得重登衽席，實受社會之厚賜，故此後定當以身於社會記事，今既蒙院方垂愛，將終老於救濟事業矣。是時有若干中下商人，慕其盛名，思爲投機之舉，以爲得妻如此，必可有裨於經營，紛紛投呈請領配，荷影悉拒之，其辭固猶是獨身說也。居院半年，依院章一部院女當擇配，院方察言觀行，知荷影非眞能實踐主義者，試以此徵詢其意，果欣然報可，比選偶事載於報章，愛慕者紛至，顧其條件奇苛，三十餘人中，卒無一當意，主者勸少自遜抑，則怫言曰：此終身侶，寧可草草，苟眞無中程者，寧獨身耳。主者亦無以難之，院法，惟婚配爲院女惟一出路，舍此別無出院之條，荷影不惟知之，且曾載於志願書中。又三月，荷影似不耐，遂有自稱爲其姑氏者，自津具呈請領歸撫養，院方以此舉於法不合，且荷影固自始即言一無近親，始收容於院中，今雖無親而有親，亦難邀准認領，院方之於荷影，既愛其才，復憫其過，終察其意志未能堅定，不堪一再失足，故維護深於其他院女，不料爲謀者愈急，荷影愈益怏怏，其所謂姑氏者，則再接再厲，數數具呈，堅申前請，院方始不欲遷事批駁，故惟將原呈轉送社會局，時留中未予批復，然已議派員赴津，調查其姑氏之究竟。而荷影愈不耐，遂以本人名義分呈各高級機關，其辭若有深憾也者，甚至有「徒刑且有期，此則無期」之語。院方覩此，深爲痛心，細審其文詞，決非出彼手，蓋恃通文字之人，殊不能爲此深刻語也。初猶擬向其解釋院章尊嚴，不能爲任何人開特例，然當局咸以荷影既以怨報德，不如聽其自由，好在彼之入院，原奉局令，「暫予收容」待遇自始即異於一般院女，初不必責其准領，法理無闕，他人固不得援此爲例也。院方奉令後，但索一殷實鋪保，荷影遂於前日欣然出院矣。記者曾於是日往訪，請院方發表調查結果，俾社會知其姑氏之來歷與境遇，然院方不願有所表示。據荷影談稱，伊姑居家津門，即日相偕赴津，新聞界捐款，已由院方交到，足數一二年求學之需，故決計求深造。至於婚姻問題，現在尙談不到云。昨日各報亦咸載荷影當日晚車赴津矣；距今月日有人邂逅於前門，見其豔裝整抹，儼然一摩登女子，與在院時之模樣，過若兩人，詢其詞曰：在平猶有事未了耳。未畢所言，即匆匆去，殆防窮詰也者。觀於此，荷影前途，誠所難言，惟有期待其審自珍重也。記者初不識其人，了無恩怨，亦不欲作求全之責備，誠以社會上若荷影者，何止恆河沙數，爲禍爲福，全懸其一念，何暇一一加以評騭，一部新聞界之見義勇爲，誠有足多，即獨厚於荷影，而薄於衆人，亦感情問題促成之，均可不必深論，惟報載其事，必始終稱之爲「女記者」「女作家」，實不解維者之用意何在？豈以爲作者之林，蒼此一異人，衆亦與有餘榮耶，抑妄自菲薄，而若是褻瀆也，此記者之所感焉。（六月廿五日記者寄於北平）（完）

釣之三德

釣魚，戲事也，然不可無德，以德有利於釣故也。據善釣者言，釣魚有三德。三德者：餓德，等德，站德是也。三德備，則得魚多，蓋釣者不作持久戰，不枵腹，不恭立候餌，魚不至也；今之日候權門，捧上司，亦深得釣者之三昧也。·李加·

網球場上

波！波！的聲音；隨着那彈性的傢伙——網球一高一低地馳着奔着，在空中，在地上。隨着是一派鶯鶯燕燕那末地女人的嬌笑聲逗得週圍，四面；觀衆的視綫一般都集中在這些女人身上了。

哼！眞媚人哪！楊老么（楊柳腰吧？），細得是一把都揑得住似的，黑捲的頭髮，雪白的膀子，……

……高擊起球，發過去，拋過來，哈哈……細腰兒又是那末一扭，引得對方擊球的異性朋友，飄飄然。

呵叱！檢球兒童倉惶的奔跑。跳躍女人，男人，玉腿，毛腿的飛舞。

觀衆一刻一刻地增加，檢球兒童一刻一刻不停地滿頭大汗在奔跑。

二十分鐘的賽球完畢，汽水，冰淇淋，水果……

檢球的兒童，滿頭熱汗，一直在眼鼻口上直流！·潘岷江·

投稿者鑒

本刊歡迎精悍紀實短稿，每篇最好三五百字，最長勿過一千；內容若與前人大同小異，或者東拉西扯，雜湊而成者，切勿寄來。

旅行寫生

蘇冀魯豫之部：一

沈逸千作

二十一、六月天氣的什剎海